濱江日報
康德四年十一月一日發行
發行人 楊鑑宣　編輯人 遠秋　印刷人 王瑞麟
發行所 印刷所 哈爾濱道裡經緯街 濱江日報社
電話 編輯局 二七七九 營業局 三一七〇 二七九
朝刊 零售每份八分 每月一圓四角 外埠郵費加兩角
晚刊 每份三分 每月五角 外埠郵費加一角
（第一百一十九號）
◀本報今日出版二大張▶

以緻密之計劃與迅速之行動
日軍渡黃河後繼續進攻
將黃河右岸各要地一氣佔領
於陝西省內最初飜揚日章旗

北京十日國通電：形如暴風，繼續向黃河前進，由山西中樞部南下之金岡快速部隊之精銳，六日午後三時，佔領蒲州後，不稍止息，更續行進擊，於七日午後一時，將潼關對岸風陵渡口佔據，於此竝列巨砲，以敵死守之要衝潼關爲目標，猛然開始巨砲擊，將隴海線敵之數列車粉碎，狼狽之敵，午後三時頃，倉惶以飛行機，與日軍對抗，數機連翼向日軍上空飛來，開始育滅法之爆擊，即時，被包圍於黑煙，與砂塵中之金岡部隊，乃將砲口移向對空亂射猛擊，空陸吐火，於壯烈之亂戰裡，將敵機二架擊落，於黃河之濁流，並將殘餘之七機擊退，向對岸矣，且於日軍，全然無損害，於痛快至極之對空砲擊，武勛赫赫之金岡部隊，更加一層之光輝，毅然如巨巖，壓倒對岸之敵陣地。

大同十日國通電：以十日陸軍紀念日之佳節爲期，而敢行之日軍黃河上流大渡河戰，以緻密的計劃，與迅速之行動，出敵之意表，一舉而擴大其戰果矣，此日，久野村部隊，於魚尾城，敢行渡河之後，西進二十四粁，出三道焉，又岩田部隊，由河曲上流之樓子營附近渡河，達對岸之紅焉，於茲，與石丸大關兩部隊之渡河成功，共同將大站村，小站村，三道焉，紅焉等黃河右岸各要地，一氣佔領之，對殘敗之敵，整備澈底的殲滅之體勢中。

河曲十日國通電：日石丸大關兩部隊，以十日早曉爲期，決行黃河大渡河戰，午前七時，擊破必死防衛之敵，將河曲對岸之大站村，小站村佔領。

大同十一日發國通電：確保小站村，大站村之線之石丸，大關兩部隊，與小林部隊長所率之航空部隊，互相協力之下，繼續進擊，製壓逃走而抵抗之敵，正午佔領徐家梁樹兒泉一帶之高地，他方由三道焉南下之久野村部隊，于午後奇襲朱樺台之陣地，而佔領之，被日軍猛烈轟擊，敵陣前衛部隊，向麻地溝有如雪崩開始退却，日軍正在追擊中。

大同十日國通電：繼石丸大關西部隊之渡過黃河後，久野村部隊，突入敵之左翼背，將三道焉（河曲西北三里）佔領，又岩田快速部隊，將紅焉（河曲北方五里）佔領矣。

如斯，渡過大黃河，進入河曲對岸，陝西省之石丸，大關，久野村，岩田各部隊，佔領沿岸各主要據點，於山西省之最初歷史的日章旗飜揚。

皇軍保護下之北京觀象台

中國歷代之皇帝，對于天文之觀測與曆數之編纂，非常注意，故遠自堯舜之上古時代起，即行研讚，北京觀象台，實始于金朝以來，至明昌五年（西歷一一九四年）被破壞，以迄一，六七四年作成現在之台，光緒二六年，北清事變時，爲德法聯合軍所佔領，曾作爲戰利品，運回柏林及巴黎，後因佔有重要之古器物，不免于道德的良心上不安，故各各返還，于是古代之珍器，再在北京東便門角樓與朝陽門中間之觀象台上，燃放光耀，此次事變時，係于皇軍管理之下加以保護。

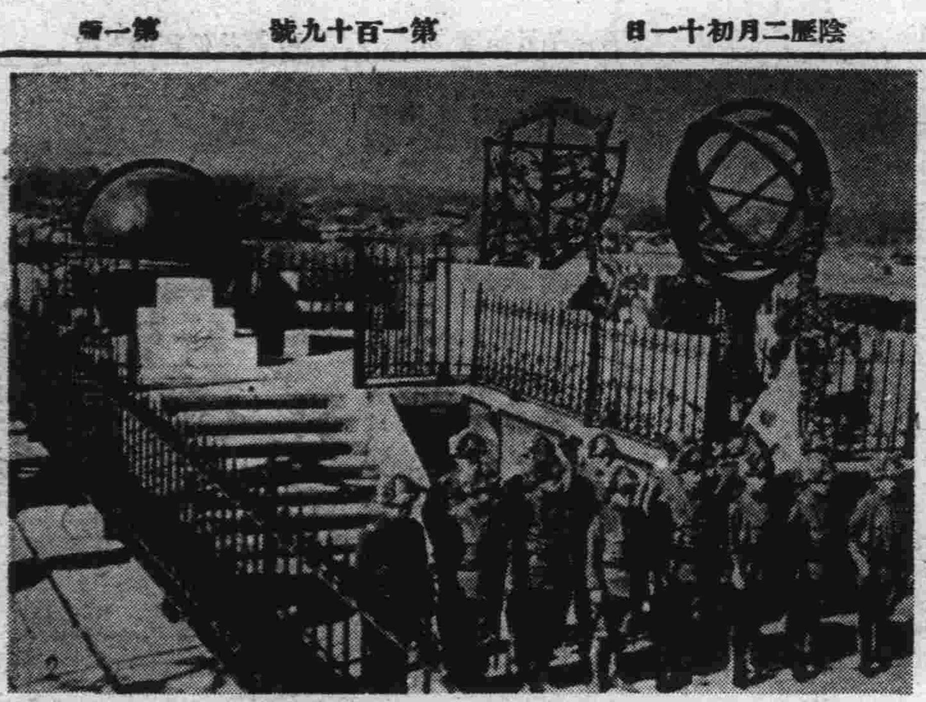
寫眞：右天體儀，中爲象眼儀，左爲黃道經緯儀

日快速部隊砲擊
潼關車站
將站中建築物破壞無遺
蔣介石飛往潼關第一線視察

天津十日國通電：佔據山西省最南站風陵渡口，進至潼關對岸之日金岡快速部隊，九日遂砲擊隴海線之要衝的對岸潼關車站，一齊加以巨彈，將站中建築物並站內停有之數個列車，徹底的破壞，使列車之運行，完全陷於不能矣，因此次之砲擊，潼關之敵，完全沉默，日軍已將潼關附近一帶，置於日軍砲擊射程圈內矣。

紐約十日發國通電：皇軍在山西省南部之可驚異的進展，使中國軍事當局，狼狽已極，據ＵＰ，上海支局，作爲中國側情報所傳，謂蔣介石氏，于十日早朝，由漢口乘軍用機，冒日本空軍襲擊之危險飛來潼關，督勵視察第一線防禦陣云。

華政府官紀 極爲紊亂

上海十日發國通電：據漢口憲兵隊當局向外人記者談云，過去二週間內，中國政府官吏，耽溺于賭博與跳舞觸犯蔣介石所公布之臨時律令被逮捕，達六百餘名之多，各被告，均受苦役三日間之判決，發其修理由日本飛行機所破壞之飛行場，或建築道路作爲苦力使役，此等事實自係敗殘國中國之官紀，紊亂已極，殊有興味云。

寫眞說明

第三十三回日本陸軍紀念日，新京迎此意義極深之佳辰，盛大舉行紀念行事。

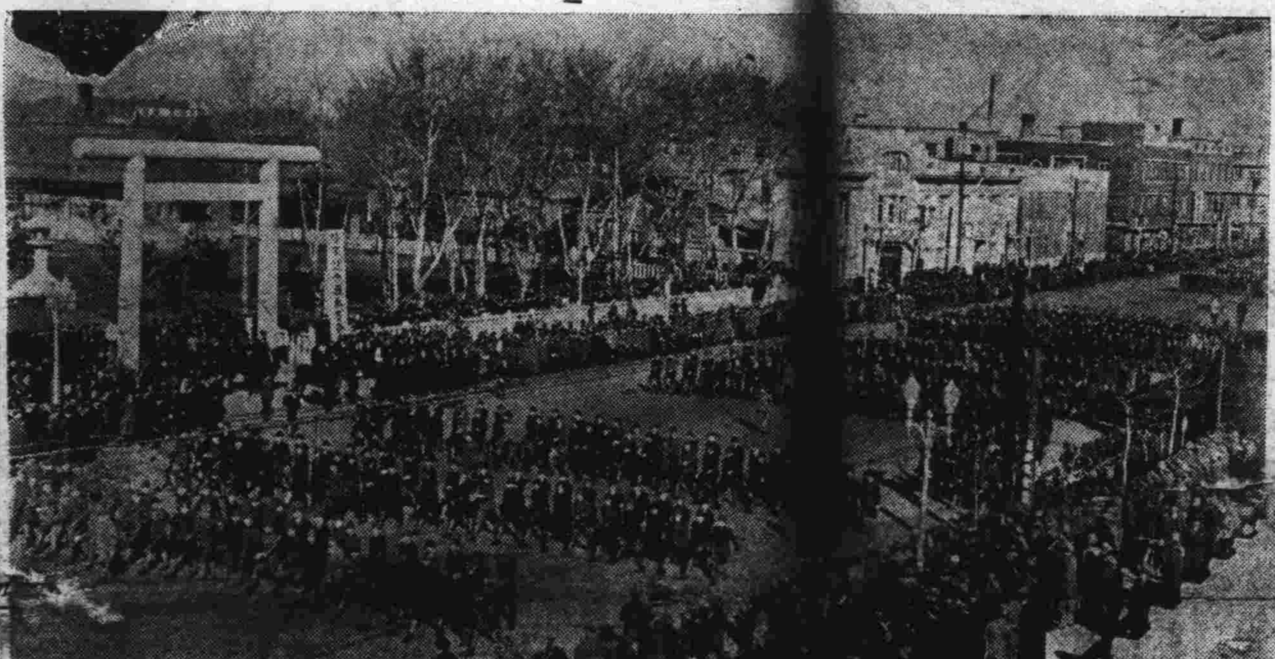
上：小松原司令官閱兵之中央道之大分列式

下：在京各部隊之參拜忠靈塔

昆明緬甸間新路完成
如粵港間交通被遮斷時
則經此路由外輸入武器

上海十日國通電：外人側廣東來電：由雲南昆明，至緬甸新設道路，迄三月十五日完成，已經中國官方發表矣，此道路，如廣東香港間之交通，被日本軍遮斷場合，則代之而爲外國武器輸入之幹線焉。即從來雲南之交通，以滇越鐵道武器由安南之海路，經河內而輸入昆明者也，而新道路，加以此用途，故雲南之重要性爲極大者也。據最近由雲南返來之外人談稱，爲設建新道路之故，使用數千之苦力，作數百里之道路中，目下昆明因斯之故極繁盛，政府官憲工夫等，非常增加，外國武官，領事館員，航空技術者，土木技術家，商人等，均活潑的活動中，南寧，亦呈同樣之狀態，柳州，桂林等，故西南各省，於最近之將來，將爲最重要之中國土地。

滿洲通信機會社 開始營業

新京十日國通電：滿洲通信機株式會社，由奉天鐵西建設工場，故於三月一日，開始營業，於新京大和旅館午後，盛大之披露宴，該社爲日本資本三百萬元，故本社，爲電電株式會社之子會社，製造電信電話之通信機者也。

中國聯合銀行 天津分行 舉行開業式

天津十日國通電：中國聯合準備銀行，天津分行之開業式，自十日午前十時始，在同分行樓上，自鄭錫侯氏始，正金，鮮銀及其他中國側各銀行代表，政界財界要人列席之下，舉行矣，此日，午前十時，自正金鮮銀等之大數儲金始，一般市民之儲金者續至，因發行紙幣之舉，而擁至之市民，將舊紙幣掃數捆起，更換新紙幣，午前中，約五萬元之新紙幣流通，新舊紙幣之交換，舉百分之百之好成績。

北京十日發國通電：表示日滿華金圓聯鎖完成之中國聯合準備銀行，于十日開業，故新法幣，即與金圓平價流通于市中，與舊紙幣開始交換，亦即圓滿實行，于是待望之通貨統一，固已實現，而華北經濟開發之基礎，亦即確立，又外國銀行團方面，對此亦早已表示合理之態度，故華北幣制確立之前途，極有希望云。

平生最高顧問抵北京
（據談）
先使中國民衆生活安定
治安確保後再開發經濟

北京十日國通電：就任華北派遣軍最高顧問之平生釟三郎氏，十日午後四時三十分到南苑飛行場，即投宿於北京旅館。

過連談話

大連十日國通電：最高顧問之平生釟三郎氏，帶同秘書金正治氏，搭乘十日入港之烏拉爾丸，於赴任途中過連，在船中談云：北支對策，以先使中國大衆，得其生活爲第一，因戰禍而使彼等匪賊化，必須考慮與之以食，則必須使就正業，職業匪，則必由日軍討平之，俟治安確保後，再講開發經濟之道，於北京設置日支經濟協議會，須余祇任決定之，以王克敏氏爲委員長，余爲副委員長，與日本之經濟委員會相協力，而樹立經濟對策，基於其方針，由新設之國策會社活動，余顧充分尊重中國人之意見，向前進行，至中支政權之實現，余雖不知，然確信應以中國臨時政府爲中國之中央政府，又北支國策開發會社之總裁，已內定東鄉男等事，未有所聞。

中國臨時政府 廢止金單位
關稅收入國幣

天津十日發國通電：中國臨時政府，按整理舊幣辦法第七條，關於租稅及其他對政府繳款事項，統採用國幣，結果，關稅，當然亦用國幣徵收，因此，現海關之金單位，有近日廢止之模樣，即海關金單位，爲因銀貨低落，而關稅有收入減少之虞，爲防止起見，國民政府曾於一九三〇年，一月十五日佈告，改爲金單位，以純金六〇，一八六九，齊格蘭姆爲單位，自一九三五年，採用新紙幣以來，大體以法幣一弗，與一志二片二分一爲換算者，近因中國聯合準備銀行開業之結果，國幣與日本圓同價，故中國臨時政府，於九日布告，規定以國幣一弗換一志二片，爲一金單位，當國幣二，二三弗之成數而實施矣，則國幣已成爲管理通貨，而以對英一志二片，以資安定，至是，而上海關金單位之實質的存在，已失其意義矣。

中國臨時政府 擬由日本招聘三顧問
內政擬聘湯澤法制擬聘大達

北京十日國通電：中國臨時政府，爲圖內政之充實，不久即可發展爲正式政府，正確固的準備中，關於此點，將由日本側招聘政治，法制，軍事三顧問，內政顧問以前內務次官湯澤三千男氏，法制顧問，以前滿洲國總務長官大達茂雄氏爲有力。

今後蘇聯 將積極援華
中國報之社說

上海十日國通電：當地中國紙中華報，於十日以「中蘇關係之展望」爲題之社論，說明現在蘇聯援華不徹底之理由，今後由於國際情勢之變化，蘇聯將積極援助中國等語，其要旨如左：

於現段階之中蘇關係，蘇聯僅與以精神上之支持，而物質的援助極少，又蘇聯干涉日華戰爭，由國際關係觀之，蘇聯之極東出兵，尚非其時，蘇聯依老練之外交，應援助中國，蘇聯實處於不得干涉日華戰爭之狀態，於蘇聯亦非有利，因之，即國際關係，則中蘇關係，於歐洲展開新局面時，此決不可謂爲消極的，若英意交涉失敗之發展，乃可信者也，回顧中蘇關係之過去，吾人可得如次之諸點：一，過去之中國，對中蘇關係，只一方的抱幻想，因認識不足，故未得順調發展。一，現段階，由于中蘇關係，其障礙已消滅矣，今後之兩國關係，只待國際情勢之變化耳，遲早極東之政局，須由中蘇提携而定之者，乃可信者也。

皇軍之使命
第一維持佔領地區內之治安
第二復興第三制裁擾亂平和者
畑軍司令官之堅決披瀝

上海十日國通電：十日之陸軍紀念日，於前未會有之戰場觀兵式，而閱兵之畑軍司令官，於同日午後四時，披瀝赴任以來之第一聲之處理長期戰之斷乎決意，首云：

余爲一眼角下垂，一見如一軟弱之老人，而日本之國策，是絲毫不變更的等語，繼曰，我皇軍之使命，第一維持佔領地區內之治安，第二復興，第三對擾亂平和者加以制裁，此三者缺一不可，對第三國，則努力以堂堂正義之態度臨之而已，由坐於此椅子起，即經五年，十年，百年以後，亦無別的不可思議之事，語至此，笑而起曰：諸君漢口已在眼前矣。

寫眞：畑軍司令官

陸軍紀念日 錦州盛大舉行

錦州電：値戰勝第三十三回陸軍紀念日錦州市各戶高懸滿日國旗，午前十一時三十分，在錦州神社，經皇軍及一般民衆參集，舉行戰勝祈願祭，正午十二時對戰歿英靈，全市民一齊默禱一分鐘，一方在錦州劇場並錦州電影院，因紀念日而公開講演及電影映演等，而省公署，市公署以下各機關，復分頭舉行盛大紀念云，鄉軍，國防婦女會各行傷病兵慰問，相撲大會及事變戰歿勇士碑清掃，慰問出征軍人遺族，慰問傷病兵等云。

—陸軍紀念日— 敵機出現 南京上空
未幾即逃走

南京十日國通電：陸軍紀念日之十日，午後四時半頃，敵爆擊機數架，現於南京附近上空，於城外二里之田地中，投下爆彈二個，因遭日軍反擊，敵機亦未能接近城內上空，即向西方逃走。

日華經濟協議會 至晚二十日可成立
王克敏平生氏任正副委員長
委員共計十名日華各爲五名

北京十日國通電：爲開發華北日華提携之指導機關，常設於華北之日華北派遣軍最高顧問平生釟三郎氏着任，與中國臨時政府行政委員會委員長王克敏氏之間，進行條協議，至晚亦可於二十日頃成立，同協議會暫時依臨時政府，與日本側現地機關間，依假協定而設置之，將來對中國政府之新政權正式承認之場合，爲兩國間之條約上之機關，且此經濟臨時政府，對於同協議會，決定之事項，移於實施之時，作必要的法令，及指示於日本側之華北產業開發會社，或其子會社，實行有統制之華北產業開發之方針是也。同協議會，以會長以下十名之委員組織之，由日本側委員五名，中國側委員五名，已經內定矣，中國側委員長就任會長，委員以王克敏，殷同等之諸氏爲有力，日本側委員，平生氏就任副委員長，由大藏省以駐華財務官大野龍太郎，中國聯合準備銀行顧問阪谷希一，軍囑託湯川元威諸氏爲委員。又與此同時，爲對於同協議會之日本側之準備機關，新設經濟委員會，以現在之軍囑託，其他關係者組織之，委員長平生氏就任最高顧問。

忠靈塔
—白俄人亦參拜—

新京居住白俄人中，有曾參加日俄戰之勇士八名，於十日陸軍紀念日之際，其中之六人，被推爲新京白俄事務局代表，於十時許，參拜忠靈塔，獻俄式花輪。二，向地下長眠之日本軍人之英靈，虔誠致其默禱。

介紹良醫

漢醫安文源字達川前在道裏中國八道街世澤藥房行醫多年經驗宏富聲譽素著久爲一般人士所信仰茲應濟生堂之聘隨時應診一經病家延聘便知言之不謬人等知之較深用特懇實介紹尙希各界注意爲要

介紹人 程浩然 張子山 朱少山 劉毅 孫福三 吳百山 趙考廷 劉世英

遺失滙票聲明作廢

鄙人不愼丟失匯票聲明事由康德四年十一月二十五日由中國銀行匯青島曲德昌名下華幣二百五十元號碼遺字第〇一八三五七號無論落在何人手作爲廢紙

離婚啓事

立離異字據人徐書增現年三十四歲原籍山東昌邑縣人徐周氏現年二十四歲原籍吉林阿城縣人因結婚數載夫妻反目現在夫婦感情愈趨惡化實係不能同居茲經雙方商妥由女方情愿退還男方財禮國洋四百八十圓正當由中見人過付清楚交由男方收訖自離婚之後男女婚嫁各不相涉此係雙方情愿並無強迫翻悔情事恐後無憑立離異字據二紙各執一紙爲證

立離異字據人 男 徐書增 押 女 周氏 押
中見人 張九洲 徐學盛
借字人 宋寶南
滿洲國康德五年一月十六日 立

蕭丹內閣總辭職後 布魯穆氏受命組閣
法政府今後趨向爲之一轉

巴黎十日發國通電：蕭丹首相，於十日之下院本會議，劈頭即對於政府，今次已作成全權委任法案之經過，爲約四十分之劇烈的演說，演說時，由急進社會黨中央諸派之議席，時有拍手之聲，而社會黨，共產黨，則示極冷靜之態度，於是已覺大勢不利之蕭丹首相，遂決意總辭職，於演說後，並聲明內閣總辭職之意矣。

巴黎十日國通電：蕭丹法內閣，對於關係經濟回復，及社會安定之全權委任法案，遭社會黨，共產黨之强硬的反對，遂於十日午前總辭職矣。

巴黎十日國通電：盧布蘭大總統，於十日午後，委囑社會黨黨首，列溫布魯穆氏，繼蕭丹內閣總辭職之后，組織後繼之內閣矣。

蘇聯共產黨與青年同盟 指摘肅清工作謬誤
因此而起傾軋多有被除名者

莫斯科十日國通電：蘇聯共產黨，於一月中旬之中央委員會總會，大胆的指摘關於黨內肅淸工作之謬誤，因此發出對於肅淸之嚴厲命令，頗引中外之注目，又共產青年同盟，與此相呼應，於二月五日開中央委員會，指摘與黨中央委員總會，遂行同樣肅淸工作，招起同盟內之紊亂狀態，須訂正其謬誤，而指令緩和肅淸工作，尤以今次於共產青年同盟內，爲一國社會主義論，而起傾軋之紛爭，多有被除名者，頗堪注目云。

奧因限制投票權 那蒂斯黨員與各地警隊衝突 被逮捕者數百名

維也納十日發國通電：奧地利亞那蒂斯，反對國民投票，九日夜來，全國充溢不穩之氣象，那蒂斯黨本部，果於十日朝，對全國黨員，發出應爲投票棄權之指令，而形勢益趨險惡矣。

維也納十日發國通電：奧地利亞政府，於九日發表，對於奧地利亞獨立維持之可否，將由國民投票之旨，於右之發表爲機會，而那蒂斯遂一齊開始行動，於各地與警官隊及祖國戰線派衝突，而惹起騷動，維也納當地，對於那蒂斯之示威，由警官拔刀鎮壓，結果逮捕那蒂斯黨員數百名，於因斯布路克亦有那蒂斯與愛國青年團衝突，於利因次市，因反對限制國民十四歲以上，方有投票權，將欲集會與祖國戰線派，小有競爭，因爲限制投票者年齡，而北部奧地利亞那蒂斯黨，須失去約二萬票，以如是之妨害，選舉對於奧地利亞史上，爲對民衆之最大之侮辱，而憤慨云。

保全奧國獨立案 舉行國民投票
由十三日起全國一齊舉行 投票資格限廿四歲以上者

維也納九日國通電：爲奧國歷史上劃紀的意義，保全奧國獨立案之國民投票，以本月十三日爲期，全國一齊舉行，右國民投票，根據奧國憲法第六十五條，憲法問題得向國民總意之規定，實際現行憲法之基礎，以將來國民投票之結果如何爲依存，由十三日午前至夕刻，在全國各地投票場，舉行秘密投票，投票資格者不問男女，限於滿二十四歲以上，奧國臣民，國民投票案既經札伊斯印克特內相承認，投票事務，以祖國戰線役員之資格，委囑維也納市長以下，全國九州之

國際運動委員會總會 昨在開羅舉行
同時埃及國王亦親臨會場

開羅十日國通電：集世界運動界視聽之第三十五回國際運動委員會總會，於十日，在羅雅爾阿伯拉哈巫斯開幕，按定于午前十一時，青年之國王華里克一世，戴土耳其帽，服所謂朝服之御服裝，親自臨場，入王座，開會式首由埃及IOC委員拍謝氏，致酬酢詞，其次由文相巴拉加特，伯伊氏，對於IOC會員，致歡迎之辭後，始由國王御起立，下賜優渥歡迎之勅語，其時場內滿浮嚴肅之氣，委員長拉次爾伯，對上述起立，奏上御禮，更對於埃及政府，表示謝意，終則宣告可紀念之總會之會期，至午前十一時二十五分，此開會式終了云。

對於華北經濟關係 朝鮮表示絕對協力

京城十日發國通電：負南總督之命，派往門司之近藤秘書官，八日與平生釗三郎氏會見，於九日歸任，上列兩氏之會談，係就朝鮮對華北之經濟緊密强化一事，交換意見，而平生氏亦表滿腔之贊意，故兩者之間，意見已完全一致，蓋以朝鮮半島，今後對於華北之態度爲基礎一點，亦爲該會談之具體事項之一端，對於華北經濟協議會之活動，總督府表示絕對的協力之意，且可按情形，作爲該會之一員，而由總督府參加有力之人物，以强化兩者之經濟的關係，故今後朝鮮對於華北關係之諸工作之進步，頗可注目云。

外國軍艦使用船渠時 以不碍英自用爲限
英海軍次官對自由黨議員答辯

倫敦九日國通電：九日午後之英國下院，西克斯比亞海軍次官，對於二月十七日，自由黨議員，曼塔氏如下之質問謂：英國政府，有將新加坡海軍船渠，由外國軍艦利用之意向否？該次官答謂：外國之軍艦，因爲修理，付使用費，進入英國之海軍船渠，係普通一般之慣習，不過此事，以英國海軍自身之使用，不生障碍時爲限。曼塔議員，更質問謂：若美國政府，要請如次官所云之場合，英國政府，有對此愼重考慮之用意否？西克斯比亞次官，對於上問，亦承認之。

對支中央機關 意見不一致 有相當曲折

東京十日國通電：就設置對支中央機關之法制局原案，外務省方面之反對處，意外强硬，前途殊堪憂慮，風見書記官長，船田法制局長官，十日在院內會見廣田外相，重行種種之折衝，廣田外相對於爲上部機構之大使會議設置，贊成爲執行機關，而對支局，由外務省分離，直屬內閣，完全反對，未至發見一致之點，杉山陸相，大谷拓相，並末次內相，立於中間，努力斡旋，因之此問題遭遇暗礁，結局祗視近衛首相之裁斷如何，預想前途不免相當之曲折模樣云。

回數入場劵 萬國博覽抽籤劵 在日本各地出售

東京十日發國通電：所謂一等中籤金二千圓之萬國博覽會，附抽籤劵之回數入場劵，（一冊十二枚價十圓）自十日午前九時起，在日本內地所在之郵便局，銀行，信託會社，日本勸業証劵會社，觀光局，博覽會事務局等發賣，發行額計一千萬圓，爲一百萬冊，期間自十日起至二十四日止之十五日間，均係自本年五月十日舉行第一回抽籤，至十五年三月一日止，計爲六回之抽籤，其間一等二千圓之籤計三百六十本，二等百元計一千六百本，三等十元計一萬二千本云。

火車＝公共汽車 發生衝撞 死者六傷者八

釜山十日國通電：十日前十時二十分頃，臨時由釜山發，京城行，第一〇〇七號列車，於大邱驛第一橫道進行之際，適當時由疾馳而來之大邱共榮汽車之大汽車，發生衝突，大汽車乘客死者六名，重傷輕傷者八名，橫道旗手，當場廢命矣。

阮大使歸抵東京 視察福島等處

東京十日發國通電：阮滿洲國大使，前於福島，宮城，新瀉，三縣視察滿洲移民募集狀況，茲乘列車，於十日午後八時抵上野車站，而歸東京矣。

蘇聯反革命事件 亞郭達氏 供述暗殺計畫

莫斯科九日國通電：蘇聯反革命公判，九日亦續行審理，被告元戈比烏長官，亞郭達氏，將高爾基之子，馬基新培秀闊夫氏，以計畫的暗殺之事實，完全供認，此暗殺不僅爲貫徹反革命陰謀之目的，且自供含有私怨者，頗吏人注目矣。

關於奧地利亞獨立問題 德言論界沉默

柏林十日發國通電：據德國政府，對於奧首相蘇秀濱氏，忽然發表將維持奧國獨立問題，問諸國民投票之旨，而冒瀆伯希特斯加敎會談中之新德奧協定之趣旨，故注視其成行，希特拉總統，對於德國各新聞，嚴命至於何等之處置時止，不許將該問題，揭載於紙上，故德國言論界，對於此事，較之奧太利之物情騷然者，係毫無聲息，繼續沈默云。×××

各地新聞

海倫縣署 檢定塾師 合格者五十八名 並規定私塾設施

海倫通訊：本縣教育科本諸新學制施行之綱要，爲使民衆之教育程度向上起見，關於一般教育事項，均力求改善，所有各學校之教員，業經省縣雙方先後試驗合格，而各區之塾師，其數頗多，因內中教育程度之深淺，服務成績之高低，參差不齊，乃於日前飭各地之塾師，到縣考試，以資檢定，准予許可，經試驗結果，計合格者有段紹曾等五十八人，關於私塾之施設，亦另行規定準繩，茲將各項要目列左：

一，相距有學校五滿里內，不准有私塾之設立。
二，私塾敎室，得與官公立學校之教室大致相同
三，教科書須採用有民生部大臣之許可著作權者
四，教授科目應遵新學制所規定者適用之。
五，使用之黑板書桌之格式，須照所規定尺碼辦理之。
六，私塾之添設，須先行呈請縣署教育科，及派員查驗適宜，核准後方准設置之。

珠河縣公署佈告 關於限期申報土地之件

爲佈告事案查本縣土地申告事宜業經佈告在案惟期間已過其未申告者尚多茲以地主多散居外縣深虞見聞難週刻值本署整理土地課稅台賬之際除佈告外合再公告俾衆週知並限定自佈告日起至康德五年四月十五日止仰未申告各地主遵限携帶土地關於書類契照等來縣查驗並塡具申告書申告之事關產權萬勿自誤如逾期再不申報即按地主不在辦法將所有土地由縣收管其各凜遵勿違此佈

珠河縣長 劉實

停電廣告

啓者茲因敝社配電線改設工事按照左記日時區域臨時停電深恐各用電戶不明眞相特此廣告敬希台察

左記

一，日時 三月十二日自午前八時三十分至正午（十二時）三時間半

一，場所 新陽區民安街民康街民義街祇園町並顧鄉屯全部

康德五年三月十一日

滿洲電業株式會社哈爾濱支店

嗚謝大連火災海上保險株式會社賠欵迅速

鄙人有坐落南勤中小六道街九十四號房產一所曾在大連火災海上保險會社保有火險因住戶不愼致於康德四年十二月十二日午前五時頃發生火災事後經該會社派員調查淸楚由雙方按照焚毀部分公平估價計賠償國幣二千九百十一元六角整業經如數領出足見該會社辦事敏捷誠有資產者之保障鄙人感激之餘用登報端以鳴謝悃 陳賀瀛敬啓

拍賣佈告 大同二年（執）第一〇五一號

債權人松花江永勝火磨公司右代理人拉赤闊夫司吉

債務人會增達業主王雨亭

所有左列不動產招標拍賣本案不動產由執行官占有之

拍賣日期 場所哈爾濱區法院 日時康德五年三月二十六日午前九時拍賣方法投標拍定日期康德五年三月二十八日午前十時 場所哈爾濱區法院

康德五年三月二日哈爾濱區法院

不動產表示一，坐落京濱線窰門站旁屯第四七六號至四八零號地段租權及其上建築物舊的最低拍賣價格國幣九百八十六圓四角整

今天仍然兩大貢獻

巴拉斯有聲電影院 電話㊇七五〇四番

天一公司出品 全部對白有聲 午前十一時開

是一部可歌可泣哀艷頑感的男女同學羅曼史！

是一般入世未深的青年男子作一個涉世南針！

使人感動 使人悲楚 使人愉快 使人警惕

女同學

主演 陳綺霞・范雪朋

邵醉翁（導演）

如演 滿洲天華魔術團 魔術大家施鶴鳴氏率全體團員登臺表演奇術・ 陶汝節小姐登台表演歌舞

下期開演 彈性女兒

馬迭爾影院 今天演 怪人ブリマ博士 加演 『大西洋音樂團』 片三點 樂六點

敖連特影院 開演 怪人ブリマ博士 四點三十分開

平安電影院 電話第四五一二番

今天演◎ 明星公司出品 （二集）啼笑因緣（完全新版）

主演：胡蝶 夏佩珍 鄭小秋

（每部最後兩卷有聲）

光陸電影院 道裏外國四道街 電話三五四〇番

今日一點半開演 首次來哈

法國影片公司軍事香艷珍片

父子風流

全部以法國海軍學校作背景

老頭兒亡命追逐！ 小夥子拼死進攻！ 風流少婦左右難！

加演 新聞兩大卷

大光明有聲電影院

今日公演 當然佳片 不必遲疑

胡蝶 歐遊歸後之傑作

夜來香

明星公司超大作 鉅片冠軍（最後機會） 不能錯過！

賣夜來香…賣夜來香啊…

夜來香雖是香，可是如果眞的把它放在豪華的花瓶裡，不但是不能供給多數人的賞識，反而要憔悴起來…因爲它是屬於大自然的……

好消息！本院預告！

十三日起 兩大貢獻 曲藝團 由東京來哈全團八人 演技超俗 節目新穎

影片開演 桃李爭艷

德國承認通牒到來後：開催六國親善大會
協和會市本部已籌備就緒

協和會哈爾濱市本部，為與承認我國之諸列國，樹立親善關係，預定召開之六國協和親善大會（六國，即日本，滿洲，德意志，意大利，西班牙，薩爾瓦多），特於日前，由內部職員，作製草案，目下該項草案，業已作製完了。俟最近與關係機關協議後，即可公開發表，並從事籌備。此會之開催期間，雖尚未確定，但於最近德國政府之承認我國，正式通牒到來後，即日舉行，以企圖更增進各國及各國民間之友誼情感。目下各方面及一般市民，對此親善大會之舉行，頗具極濃厚之興味，熱烈期待中云。

為救濟失學兒童 樹立教育計畫
增建校舍＝加添班次＝均在進行

市立各校，自開學以來，因經費不足等關係，以致不能如數收容已達學齡之就學兒童，致有大批失學者。為救濟此項兒童失學計，除在教育當局，極謀救濟方法外，士紳及市諸議會，對此問題，亦有所建議，請求市方設法增加來年度教育預算費用。記者因欲徹底明瞭市署教育當局，對哈市失學兒童，今後救濟大策，以滿足一般市民希望，昨日（十一日）午後，特訪問市教育科津島視學股長，茲據所談誌之於下：

救濟方策 現在市署教育科，常年教育設施之經費，約為六十餘萬元，已於逐年追加中，尚感現有學校校舍狹小，不足供應一般就學者之盡量收容，故對於救濟失學兒童方策，在今後每年設法建設校舍，增添班級，約於三五年後，即可無失學之兒童也。

按年增級 救濟哈市一般失學兒童之方策，樹立六年教育設施擴張大計畫，預於每年中，在各校增添高初男女新生約為三十級，如每級預為五十八，三十級尚可收容一千五百八，故如上述之失學兒童救濟，於六年之內，不難如數補救，而無失學之兒童矣。至關此項六年增添班級，徹底補救計畫，現正在教育科詳為計畫研討中。

建修新舍 於上述發展哈市教育計劃中，添在道外北十七道街，建修模範廣大之北新小學校外，又自昨年秋，即已開工在新安埠，建修市立小學校兩處，（一為收容滿生，一為收容俄生），將於本年春暖化開後，仍繼續興工建修。聞該校舍之大規模完成後，約可收容二十級學生也。

運輸旺盛期中 哈鐵貨物活動狀況
配車系對運輸配車計畫

近值春暖冰融，運輸旺盛之期，茲誌哈鐵道局配車系，於本月中旬，運輸貨物之計畫如次：查前旬，因介入特種輸送，而由局外開來之迴入空車，復與預料相反，為數至少，輸送力亦缺乏彈性關係，致輸送未能進展。然出貨狀態，由於大豆行情之好轉，特產及其他石材類，大見增加，致旬末存貨，以特產十一萬九千噸為主，共計增至十九萬噸有奇。

復查本旬特產，除傳謂貨稀少之小麥外，餘均仍舊步其堅調，即如運赴歐洲之大豆，及其他雜谷種子之交易尤見殷盛。加以冰雪溶化前之搬運增加，亦可想見。此外運往日本內地之豆餅，已適逢其輸出最盛期，故此等貨物，旬間託運量，可達七萬餘噸。其他貨物，如由哈附近發往僻地之諸種雜貨，及由北黑拉濱線發出之木材類，其託運仍有可觀者。再由濱綏線發出之石材，亦有逐漸增加之趨向，故旬間總託運數量，預料約為十六萬五千噸。對此之發送，依特種輸送告一段落之輸送平常化，以次述之，貨車調度方法，特產以去大連及北鮮港頭者為主，旬間約八萬噸。再加其他貨物，總計為十七萬五千噸之發送，預定再自客歲十月中，繼續輸送到着松浦之甜菜，已達六萬餘噸，於本旬大體可為之清理矣。

對於前述貨物移動狀況，使用車之分配，就各驛之出貨，及存貨之情勢，並諸考慮查定，去奉局者，為二百四十六車，去北鮮者，為六十五車，再加去其他者，總計為六百五十車。此外並查定，依專用列車，社線工事使用車四十五車，而供用此項之現在車，仍與前旬同樣，為二千車左右。而到着車，除自局發到車外，由局外開來重車二百八十三車，空車九十五車，合計為三百七十八車。故貨車調度預料，必感相當之窘迫，是以留意與局外之貨車出入調節，以努力保持運出車，固無待論。並須嚴守查定之使用車，以避免發送整備車之集團，此外尤須防止從來由於輸送力或裝卸能力之超過，致到着車增加，而發生之北黑線內貨車偏倚，與綏南線直通貨車之停滯等，以期運用之完善。再關於車種之調節，對易於漸增之無蓋車與貨車用覆布之補充相呼應，擬極力使其優先用於局外驛行之方針也。

第四軍管區 討匪成績
＝二月份統計＝

第四軍管區，二月中討匪成果如左：

區分	項目	數
▲鹵獲品	小鎗	一，一二一
	彈丸	七二六
	洋砲	二二
	手鎗	二四
	彈藥	一一六
	斃匪	一七〇
	匪首	三
▲捕虜	匪首	三
	匪	七
	人票奪還	九
	捕獲馬	三一
	山寨覆滅	四五
我損害 ▲戰死	軍官	一
	兵	一〇
▲負傷	軍官	一
	兵	三
	死馬	四

新商會四月一日成立 職員刻在慎重詮衡中
正副會長四人由省長推荐中央任命

＝（…）＝

日滿一體，北滿產業經濟發展，目指之哈爾濱商工公會，濱江省當局，對新商會設置計劃書，已呈請中央，於日內即可批准實施。目下道裡外兩商會，並日商工會議所，各方正辦理合併事務，對道裏商會之會址，道外商會之財產，已分別評價，道裡側二十九萬元，道外七萬元，此次財產金，決定提出一部，作職員之退職金。道裡側退職員金為兩個月，道外為兩個半月。但對於人員之錄用，將設立委員會，由委員會審議選用。但會長等，係由向省長推荐，再由中央經濟產業兩部大臣決定裁可正式任命。新商會選用之人員，省當局計劃推荐方針，會長一名，副會長三名，日系一名，滿方二名。此人選之詮衡，以商工業經驗為合格者，由會員中選拔。此外並已預定採置參事五十名，理事十名，日側理事五名。此項人選，該委員會已開始慎重詮衡中。至於新商會，決定於四月一日正式舉行發會式。

日陸軍紀念日
—與吾人之覺悟—
濱江地區司令部附侯起堯講 （一）

日本陸軍第三十三回紀念日，為強化日滿一體不可分之關係，及使一般市民徹底了解日本陸軍紀念日之內容，日俄戰役時，日本軍之苦鬪，及同戰役，日本出師之目的，所以必勝帝俄之根本原因，依滿洲帝國協和會哈爾濱市本部之法，由第四軍管區所屬濱江地區司令部部附侯起堯上校，講述陸軍紀念日關係之溝演。原題為『迎陸軍紀念日與吾人之覺悟』，共分十一節，歷述前三十年日俄戰役之回顧，及舊軍閥之腐化原因，國軍現狀，並涉及本年度募集軍國關係，友邦援助我國之結果，國軍改造之前提借鏡等，亘萬餘言，剔抉因果，闡述綦詳，茲特誌原文於次，以饗閱者。

一，緒言

茲當友邦日本帝國之陸軍紀念日，得有略述所懷之機會，實感光榮之至。回想日俄戰役，乃友邦日本為確保東洋和平，對於橫暴無極之俄國，作一賭國運曠古未有之大戰，而奉天戰又為日俄兩軍之主力戰。在奉天附近，決最後勝敗之一大會戰，日軍以惡戰苦鬪，終能包圍攻擊俄軍，行巧妙之擊破，與俄軍以澈底的打擊，遂得導於終局之大捷，佔領至奉天城，乃以三月十日，特定為陸軍紀念日，此為安慰確立東亞和平，本和平之聖業，而傾注寶貴血之許多戰歿英靈軍士，以振起國民之士氣者也。凡我國民，既有不可分之關係，亦當深由衷心為此紀念日祝福，且對於當時之大功偉勛者，須呈現十二分之敬意。

二，日俄戰役之回顧

當時有誇於世界武力之俄國，以侵略極東之野心，伸其魔手於西比利亞及滿洲方面。又且將日本曾費許多之犧牲，始得割讓遼東半島，無理奪回。且自行租借旅順，而築堅固之要塞，更於滿洲多多出兵，以佔領之，即如朝鮮，亦將有併呑之勢。

船夫劉學思
強姦小舖女掌櫃 判處二年六個月

船夫劉學思，三十一歲，居住江北馬船口糖場，因其隔鄰小舖女掌櫃，丈夫外出未歸，乘機於本年舊正初四日，前往借秤為由，用言語挑逗，旋即強將女店主之衣褲扯破，欲行逞其非人道行為。不意該女店主覩狀之下，一再反抗，幸而未被沾污，即行逃出，報告分所。劉學思於審訊之下，即承認一切事實不諱，此案遂移交法院，正式依法起訴。當時開庭審理，詳情已見本報所載。茲者道裏法院，對此案一再開庭審理，並搜查各種証據，現已証明劉之一切，因之即於昨日正式判處劉學思二年六個月有期徒刑，如其不服所判，可於法定日內，正式再向高等法院上訴，因之此案，已告一段落矣。

勇哉！
陳子興力戰三匪 幸手足敏捷乃免脫
福合長未受毫末損失

道外北四道街，門牌九號曹家大院內，住戶九號福合長運輸店，係河北人王澤普獨資經營者，該號除王之外，尚有其子王幼三，並櫃夥四人，共同經營斯業。營業狀況尚稱不惡，是以被匪人垂涎，乃於前日（十日）晚七時許，突有匪徒三名，前往光顧。此際天色業已大黑，電燈完全放光，該號人等，除櫃夥陳子興王幼三在屋看門外，其餘人等，均赴街辦事。陳手持大斧劈木梓中。此際突見不識之三人，闖入屋內，為首之匪，將陳子興手中所持之斧奪下，然後由東屋推至櫃房內，即以言威嚇「我等皆係密探，因有人報告福合長，存有大批煙土，故而前來檢查」。言畢，即由另一匪人，於腰內取出麻繩一條，將陳綑上，令其面墻而立。另一匪人，則由腰內掏出手鎗，向陳威嚇。陳於不敢動中，暗行觀察匪人行動，突見匪之持手鎗，係一假鎗，意欲上前奪取。但另一匪持斧於身旁，監視甚嚴，恐奪鎗不成，反遭其害。陳此際計劃奪取斧子，但持斧之匪人，不准其少動。正在苦無良機之際，於此時，該號執事人王澤普，由外歸來，前往開門，突覺房門於屋內倒扣，外屋則立一身着洋服之高大男子。當王叫門之際，該匪人即前往問詢，王澤普則答以我是櫃上的，匪人見係該號櫃夥，擬將其放入屋內，而免走漏風聲。但王澤普心靈機轉，見屋內寂靜無聲，必係匪人前來行搶。於是反身向外飛跑，並高呼有匪不已。在外守望之匪，亦尾隨而出，正在無策之際，突聞院內呼喊有匪之聲，知其中有變，乃乘機上前，將持斧之匪踢倒，擬行奪斧。其餘一匪，見事不妙，亦行逃之大吉，陳子興身體高大，匪人身材短小，自非陳之對手。奈因綑綁之繩，尚未掙開，二人於屋內掙扎約三分鐘許，陳某將斧奪下，該匪亦行免脫。陳仍不肯捨，尾追而去，赴至寶泉居酒社門前，匪人始將假鎗扔下，陳子興仍不肯放鬆，及至新舞臺門口，陳已將匪人之袖拉住，乃輪起大斧，意欲將匪砍倒。未防足下一滑而倒，匪人始得從容而逃，及陳爬起後，匪人已不知去向，只得喪氣而歸。執事人王澤普赴正陽署報告，返回恰與陳某相遇，然後乃赴管界派出所備訴匪人行搶始末，幸未損失錢財云。

蘇聯對滿不法
盡力壓迫我國駐在領事館
我當局近將嚴重抗議促令反醒

蘇聯官憲，對於滿洲國駐在赤塔及海蘭泡兩市之領事館員，忽視國際信義，加以不法之壓迫，固不勝舉，且逐日峻烈化。據最近由赤塔領事送達哈爾濱之報告謂，蘇聯官憲，對於雜貨商人，發出秘密指令，強迫使其對於滿洲國領事館員，不發給食糧及野菜等生活必須品，有違反者，即處嚴罰。除此以外，又對於鐵道局，亦命其停止出發乘車券。更對地方領事館員之一切行動，均日夜由戈別烏尾行，徹底監視，而反覆均為有計劃之暴壓手段。因此滿洲國側之派出外交機關，除不能遂行業務外，且在今日館員一同，已當面即為彷徨於饑餓戰線之重大危機。現滿洲國政府，重視此問題，河野外務局理事官，因調查現地之真相，於十日由新京來哈，極密中，在北滿特派員公署，與上野事務官協議，苦心研究對策。觀測近俟該理事官之調查報告，經由蘇聯駐哈領事館，向蘇聯本國政府，嚴重發出正式抗議，其成行，殊堪注目。

人間佳偶
丈夫以偷盜為業 髮妻充招待姘人
山窮水盡後逃入濟良所

李貴，樂亭杜哥莊人，現年四十二歲，素日並無相當職業，終日結交無賴子弟，出入於三瓦兩舍間，故其同鄉人等，多望風遠避。於前康德三年三月中，赴濱綏線之帽兒山站，結交拉林住戶王老疙瘩者，當即花言巧語，託其代為設法物色一相當中年女子為妻，王老疙瘩受託之下，即代為各處物色。適此時該屯杜家有女，名喚杜雲霞，年十八歲，自幼即由父母之命，媒妁之言，與同屯熊姓子名世奎者（十八歲）定婚，於十五歲時，正式結婚同居。但同居未到一年，熊世奎即染色癆病而死，杜雲霞自本夫死後，正在青春，實難守節，故有改嫁之意。乃王老疙瘩，忽然計上心來，當即前往其家，為雙方作媒。熊某夫婦，當被王所惑，遂認為此事甚好，當即討要彩禮洋一百八十元，於康德三年春三月中旬，在拉林正式結婚。二人同居後，一則青年少婦，乍行改嫁，一則無異久旱逢甘雨，一則半生飄泊，初近女人，正如身入桃園。而後李貴即將杜雲霞帶到哈市，先在太平橋居住，向認其在哈有相當事業，終生吃穿不愁。詎到哈後，則見李貴，終日朝出暮歸，並且酒氣薰人，問之則云，今日在外赴某大商號執事宴會，明日又某掌櫃請喝酒，如此一月有餘。杜雲霞雖疑竇叢生，但亦無法明白真像。詎此時，李貴因在外所作之竊盜案件甚多，被新安埠警察署逮捕，旋因其挺刑不肯招認，而被釋放。至此，杜雲霞始稍知底蘊，不覺悲從中來，泣於庭中，此時李貴從外歸來，仍然大言不慚，杜雲霞至此，即將其所作所為，一一揭出，痛哭不已。李貴見事機已然敗露，祇可向前一再安慰。旋即遷移道外太古五道街仁里大院居住，李貴見其妻年輕，身段窈窕，姿色不惡，即與之一再協商，令其外出，充當招待。杜雲霞亦因其年事過長，不合本心，藉此正好將計就計，在純化街張包舖仁記獨一處等飯館，充當招待數月，頗為一般人垂青。在此期中，杜因來錢容易，染上鴉片煙癮，並因廣結所歡，染上花柳。李貴因其不能維持家中，不覺舊病復犯，依然在外大偷特偷，去冬被司法科又行逮捕，於舊正方被友人保出。而杜雲霞一因身染花柳惡病，並帶烟癮，一因本夫時常行竊被捕，這樣日子，豈能久處，所以在此山窮水盡下，即於前日下午六時許，隻身逃入道外北十二道街，婦女救濟所，請求收容救濟。該所於詢問其逃所內幕事實後，遂即收容矣。

×　×　×

松濱瑣聞

市立各學校 禁嚴濫用課本

於本年實行新學制後，所有國定新教科書，尚在中央編審未完全脫稿之時，近除到着一部份小學校適用新書籍，以教示兒童時，近市教育科，以期於新書未到舊書廢止之時機，免除市內各私立學校任意採用課本，濫予教導生徒起見，特將新學制中之國民學校（私立學校在內）規則，印發各校，以令各校暫時採用課本等，嚴禁濫用，以免紊亂新教育制度云。

鐵道視察團 在省署映電影

哈爾濱鐵道局，為明瞭日本內地鐵道，及其他一般行政等施設情形，及發展狀況，乃組織鐵道視察團，赴日本各地，視察一般鐵道狀況。茲該視察團，業已視察歸來，但為將日本國內鐵道施設及其他一般情形，使未到日本者，各皆明瞭起見。該視察團特撮有電影，觀之如身臨其境，因此鐵道視察團電影攝製班，定於本月十五日正午十二時，在濱江省公署樓上會議廳，召集全署職員，演映日本情形及視察所得之一般狀況，一方並加以說明云。

航聯局幹部 視察修理船舶 大部已修完竣

哈爾濱航業聯合局，為求營業上之合理化，並謀旅客之幸福，會計畫改造急行客船，與海船樣式相同，船內設置軟床，地毯，窗簾，並改築浴室，洗面器，便所，所有客船，於此議案通過後，即着手進行。現天氣日漸和暖，松花江解冰，轉瞬在即，故日昨（十一日）聯合局經理，及船舶課長，赴修船地點，視察改造之船，大致均按計劃改造。此視察者共計五隻，大致已改修完畢，於開江航行時，決不致有誤云。

地方法院指定 司法代書人 並規定書狀費

哈爾濱地方法院，鑒於民刑案件，除有律師，為不明法律者代理外，向有一部稍明法律之人，為涉訟者書寫呈狀，此事非但影響律師之業務，且彼等亦任意勒索，法院有鑒於此，日前曾考試司法代書人，專門為涉訟者書寫呈狀，經考試之結果，共准許司法代書人六名，同時規定價格，呈紙書寫每張，國幣三角。特別訴狀，收國幣一元八角，按以上規定價格，不准任意加以勒索云。

離婚
妻說＝有逼良為娼之意 夫謂＝與姐夫撕打之嫌
法院俟傳証人定期審理

吳素梅，前曾於地方法院，控告乃夫張棟成，對彼虐待，婆母有逼良為娼之情形。日前（十日）法院，曾傳雙方審詢。吳素梅則供稱，當訂婚之日，知張棟成家以開設妓館為業，張棟成確係一有職業之工人，故而與之訂婚。但當時言明，將來結婚後，只可於家中作分內應作之事，絕不能赴妓館充當娘姨，張棟成當時應允。不料結婚後，彼等初則逼余赴妓館為妓女洗濯衣服，余雖加反抗，無奈彼等施以毒打，後彼等見余已認可，乃得寸進尺，進一步則逼余充當娘姨。由是二人愈行反目，余因不從，再遭毒打，最後乃逃往中興街派出所報告，始告平息。因之逃回母家，恐彼等再進一步，逼余為娼，一生幸福，沉於苦海，永無見天之日。故至請求離異，並有妓館娘姨及中興街派出所存案為証。審判官又詢張棟成，則供稱，於加藤被服廠鞋科充當工人，每月入四十餘元，已備可養活家小，吳素梅之為人，不時赴妓館與娘姨等談笑。余曾再三勸解，彼執迷不醒。倘能允其充當娘姨，尚不致將余控告。余二人之感情惡劣，並非無因，彼之姊丈小姨丈，本有瓜李之嫌。況彼二人不滿，撕打笑罵，當然對他人教唆，故而請求脫離。對於虐待，並無其事。吳素梅即老羞成怒。審判官詢畢，乃宣言此案俟傳集証人，再行開庭審理，言畢退庭云。

＝新時代＝ 添置水銀燈

道裏新時代照像館，為完備名實相符之新時代攝影社，近又添置水銀燈，用此燈光所照之像，絕非電燈光所可比擬。此項水銀燈，尚為哈市任何照像館所無有者。

第一回決算公告
（康德四年十二月三十一日）

貸借對照表

資產之部 科目	金額	負債之部 科目	金額
拂込未濟株金	三五〇・〇〇〇・〇〇	株金	五〇〇・〇〇〇・〇〇
建物	二五・五八六・七二	受入保証金	二・〇〇〇・〇〇
機器	二八・九二四・六〇	社員身元保証金	一・九八九・四五
有價証券	一四・〇〇〇・〇〇	社員貯金	七・五四〇・四八
郵便振替貯金	七〇・三三	未拂金	一四三・二九一・二五
現金	一九・三三一・二三	未拂作業賃	三三・〇三三・八八
銀行貸借	三三・〇三九・四九	他店貸借	八七・四九三・一〇
差入保証金	六・二四三・六〇	未拂取立代金	一・二二八・六七
貸付金	三六一・五六六・五〇	假受金	三・四九七・二七
未收金	八〇・六九五・一三	荷主立替金	五三三・八九
得意貸	三一・〇〇三・二一	社內貸借	六〇・三五六・六五
假拂金	一四・六四二・三九	當期純益金	四五・一三九・六六
合計	八六五・一〇三・二〇	合計	八六五・一〇三・二〇

康德五年三月

松黑運輸股份有限公司

拍賣布告 民國十三年（執）第二二四六號

債權人 伊萬、沙特闊夫司吉
債務人 尼闊來、吉米特列維持、伯司多夫司吉
所有左列不動產招標拍賣 本案不動產由執行官占有之

拍賣日期 場所 哈爾濱區法院 日時 康德五年四月八日午前十時 拍賣方法 投標 拍定日期 康德五年四月十一日午前十一時

康德五年三月八日 哈爾濱區法院

不動產表示 一，如另紙目錄記載 最低拍賣價格 國幣二萬八千八百元整

不動產表示 一，查封時哈爾濱市花園街第七十三號地段（計二百十九方沙繩）及其上第六十二號建築物計三層磚樓房一所三十五間磚汽車房一間面積共三百六十六方沙繩七十七索特按全部三分之一所有權拍賣時增建·哈市花園街第七十三號地段及其上第六十二號建築物計四層磚樓房二所一層帶地下室平房二所一層磚平房一所

拍賣布告 康德四年（盈）第四九號

債權人 中俄房地業主公會 右代理人多洛申闊
債務人 沃夫陳尼闊
所有之左列不動產招標拍賣 本案不動產由執行官占有之

拍賣日期 場所 哈爾濱區法院 日時 康德五年四月八日午前十時 拍賣方法 投標 拍定日期 康德五年四月十一日午前十一時

康德五年三月八日 哈爾濱區法院

不動產表示 哈爾濱市新安埠安化街一七三號
一，鐵蓋夾鑲木板房一棟面積計一二一平方米突，二
一，木板房一棟面積二一・二一平方米突
一，□棟面積九・六二平方米突
最低拍賣價格 國幣一千二百八十九元一角六分整

哈市近數年來商工業之趨勢（續）

工場名	資本金	開業年	機械設備 電力	人力	職工數	一九三七年賣入額
大興	六〇〇	一九二四年	—	十	十六	七三・〇〇〇
福盛	三・〇〇〇	一九二七年	—	二	十六	六一・〇〇〇
德聚	一・〇〇〇	一九二七年	—	十	十四	七五・〇〇〇
新發	三・〇〇〇	一九二八年	—	一五	十八	五〇・〇〇〇
文生	四・〇〇〇	一九三三年	—	七	十四	五五・〇〇〇
同聚	八〇〇	一九三四年	—	三	十八	六五・〇〇〇
民豐	五〇〇	一九三三年	—	八	十二	五〇・〇〇〇
省吾	三〇〇	一九三〇年	—	八	十一	三〇・〇〇〇
德順	五〇〇	一九三三年	六	不明	十一	一五・〇〇〇
裕成	五〇〇	—	—	—	十	五・〇〇〇
雙合慶	五〇〇	一九三六年	—	—	十二	六五・〇〇〇
合計	六・七〇〇		六五		一二八	九三・〇〇〇

八，針織工業，（襪子，手套，毛衣等）。從來哈市針織工場與織布工業之設立年度，相差無幾，於一九一四，五年間，始有設立者，哈市針織工廠，最初創立者，道外南十一道街，東陸工場，次即同記工廠，內設絨毛製造部，此後一九三〇年，則產生德隆工廠，一九三一年，乃有大小針織工場八十餘家實現，直至事變後。

二月末至現在 哈市穀物存貨 小麥減少

據哈爾濱交易所，最近之調查，自二月末日，至現在止，市內穀物存貨，依下表觀之，較昨年同期，八區大豆百二十二車，上號大豆四十車，顧鄉屯大豆六十五車之數目，小麥量，則減少二千三百六十六車之多，茲將各家存貨記下，（單位車）

八區大豆	六八五
顧鄉屯大豆	一〇〇
麥粉	八七三・〇〇〇
豆粕	五九三
紅粮	八四
上號大豆	七五
小麥	六〇〇
麩皮	一八三・〇〇〇
小麥	一〇〇一

關稅法（續）

第一百八十三條，第一百八十七條，第一百九十條或第一百七十八條所準用之第一百八十七條規定之稅關長之命令者。

四，不服根據第五十七條第一項，第六十一條，第一百七條第一百九十條或第一百九十八條所準用之第一百九十條規定之稅關官吏之指揮者。

五，不服根據第四十九條第二項規定稅關長所定之限制者。

六，不為根據第七十一條，第一百八十八條或第一百七十八條所準用之第一百八十八條規定稅關長所命之報告或為虛偽之報告者。

七，拒絕或主張根據第七十七條，第一百八十八條或第一百七十八條所準用之第一百八十八條規定之稅關官吏之檢查者。

八，違反第一百三十一條，第一百三十八條所準用之第一百三十二條或第一百三十二條時之該申告人。

本埠錢糧行

三月十一日

		三月半	四月半	五月半
大豆	前場	四八一	四八八	四九八
	後場	四八一	四八九	四九七
小麥	前場	九七三	九六五	九五四
	後場	九七一	九六〇	九五〇

現糧

雙城一等豆	四六五	呼蘭三等豆	四四〇
拉林二等豆	四五三	佳木斯三等豆	四三八
秦家三等豆	四二四	對青山三等豆	四三八
沈家三等豆	四三六五	康金井三等豆	四二六
		克音河三等豆	四一七

大連糧行

康金井四等豆	四三四	上海	一〇三
興隆鎮三等豆	四三一五	天津	一〇三
安達苞米	六一	北京	一〇三
滿溝包米	六四	濟南	一〇四
滿溝紅糧	七七	樂亭	一〇三
八站豆餅	一〇五	留守營	一〇三
滿溝蘇子	一九九五	昌黎	一〇三
對青山高粮	七八		

（匯兌）

大豆		高糧		豆油		豆粕	
現袋豆	六二八	現高粮	四三四	現豆油	一四〇五	現豆粕	二一五
三月末	六二八	三月末	四四五	三月中	一四〇	三月中	二一五
四月末	六三四	四月末	四五二	四月中	未癸	四月中	二一八
五月末	六三九	五月末	四六〇	五月中	一四〇	五月中	二一五
六月末	六四九	六月末	四六六	六月中	一四〇五	六月中	未
七月末	六五〇	七月末	四七〇	七月中	一四〇五	七月中	癸

美麥		麥粉	
五月卯	八七83	鐵錨三號	五・四〇
七月卯	八三83	天官三號	五・三〇
九月卯	八三87	三鷄三號	五・三五

放送節目

▲三月十二日（星期六）

七、三〇 國歌建國體操唱片
七、五〇 初等日本語講座
八、一五 格言先哲故事，氣象通報，唱片
八、五〇 建國體操
九、〇五 廣東音樂—唱片—一點金
九、一〇 學校講座（奉天）道德會之妯娌觀
一〇、四五 經濟市況（大連，新京）
一一、五〇 舊劇—唱片—烏盆計
一二、五九 時報
〇、〇一 舊劇—唱片—蕭何月下追韓信，徐策跑城，鬧府，御碑亭，
一、〇五 經濟市況（哈爾濱）
一、一〇 經濟市況（大連，新京）
一、三〇 新聞
一、三五 河間大鼓（哈爾濱）馬乾龍走國（二）
四、四五 經濟市況（哈爾濱）
四、五〇 經濟市況（大連）氣象通報，經濟市況
五、〇〇 新聞，唱片
五、一〇 英語新聞
五、三〇 兒童時間，（奉天）兒童科學常識，「光與聲」（〇）
五、五〇 兒童新聞
五、五五 中等日本語講座
六、一〇 日本語兒童新聞（同第一放送）
六、二五 大鼓—唱片—風雨歸舟
六、三〇 奉天的時間（奉天）
六、四〇 哈爾濱的時間（哈爾濱）
七、〇〇 政府公報，經濟市況，告知事項
七、一〇 俄國語時間哈爾濱制度
七、三〇 講演關於新度量衡
七、五〇 舊劇，一，牧虎關，二，魚藏劍
九、一〇 國民時間（哈爾濱）
九、二九 時報
九、三一 新聞，經濟市況，氣象通報明日節目預告
一〇、〇〇 新劇，羅裙計

專門耳鼻喉科

醫士 連次聶爾

道裏外國四道街二十五號第四戶松浦洋行迤西 電話二二一九

▲接診時間（每日午前九時至十一時下午四時至六時星期日停診）

華樂舞臺 道外十六道街

三月十二日早演 李子衡 金艷秋 王寶亭 美艷君 李蘭亭 周少樓 蓋神童

收關勝 戲牡丹 雙喜字 宇宙鋒 十字坡 塔子溝 空城計

晚演 張桓懋 趙鴻慶 金艷秋 周少樓 美艷君 蓋神童 李盛藻 陳麗芳

鴻鸞禧 打龍袍 十八扯 懷都關 打魚殺家 雪盃圓 一棒雪

大同電影院

今天演 唯一長篇連集機關武俠巨片 十二集 荒江女俠

▲友聯公司超特偉大出品 徐琴芳 賀志剛（主演）

（下期接演）十三集 荒江女俠

亞洲大戲院

今日開演 黃浦江邊 天一影片公司有聲對白歌唱新片 新星陳綺霞主演

下期演 新華公司有聲巨片 夜半歌聲

齒科東尚醫院

「治牙鑲牙補牙拔牙口腔外科」 日本大學齒科 醫學士 黃東尚

道裏外國八道街拐角（市公署後邊）應診午後二時至七時星期日停診

產婆

在哈已開業十六年 經驗宏富手術精良滿語流暢 對於接產不分晝夜隨招隨到希滿洲國官商各界利用之產婦幸甚

產婆 岡艷子啓

已遷至道裡田街三十三號樓上十五號（電話二二六七號）

感謝淋病聖手

海北診療所專治急性慢性淋病愈速新得首次治療除根慢性永不再犯根本治療不惧工作決無痛苦愈後使患者多量飲酒吃辣物或勞動斷除不犯患淋病諸君久治不愈或治愈重犯或因電療受刺者請到海北診所有根一本治療解除終身痛苦方知敝人決無虛言給同病者指一明路也 感謝人道裡久豐源田保章聲明

診病地址」哈爾濱道外（診時）午後一時至七時 正陽八道街路南二號海北醫社 桃花巷西口許公路（即）電車站大板車站下車過電車道路西中興煤廠南鄰八十八號海北醫社

痔漏專醫 田沛恩痔瘡醫社

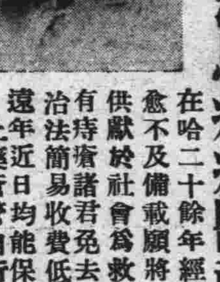

在哈二十餘年經治全愈不及備載願將所學供獻於社會為救同胞有痔瘡諸君免去痛苦治法簡易收費低廉遠年近日均能保好上藥痔管自行落下患者親臨醫病期間不惧工作照常行動

廣所哈濱道外正陽街西頭路南門牌十九號院內

感謝 松天醫社名醫良藥

哈爾濱道外正陽十二道街路南花柳專科 感謝人張佐臣述

（敬告患梅毒淋病同胞一個好消息）

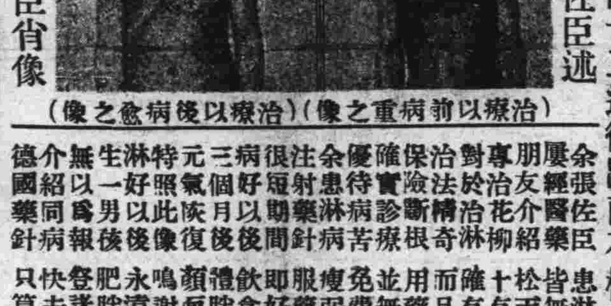

敝人張佐臣肖像

（治療以前病重之像）（治療以後病愈之像）

余張佐臣患淋兩月屢經醫藥皆無效驗朋友介紹松天醫社專治花柳十有餘年對於治淋確有經驗治法精奇而且價廉保險斷根用藥良善確實診療並無虛言優待病苦免費診斷余患淋病瘦弱不癒注射藥針服藥幾天很短期間即好完全病好以後飲食增加三個月後體胖勝前元氣陝復顏面潮紅特照此像鳴謝証明淋好以後永遠未犯生一男後肥胖好看無以為報登報諸端介紹同病快去診斷德國藥針只算二元

◉請看 山西堪輿大六壬 神卜張青雲奇卦

山西張青雲先生乃一大堪輿家也深得術學奧妙善知過去未來天文地理人事星移斗轉尤善推測大六壬之天遁干地遁干八遁干之出奇如市面錢糧之漲落求謀之成敗階級之進退婚姻之美惡病人之生死至於大批八字選擇吉日合婚嫁娶凡疑難有不可解者而先生之神卜誠效一言決定判斷明晰

館址：道外北小六道街路西青磚樓下

△介紹人 楊壽臣 梁繼武 張子衡 白榮五 劉樂亭 仝啓

武田病院

姙產業可住院 哈爾濱道裡石頭道街民會樓上

美國醫學博士 武田忠造 產婆 三好ヨシノ

電話 病院 二七三七 自宅 二八八三

移民區交照收據聲明作廢

領名 杜金才 趙文富 面積 二十七晌八畝一分 坐落六區黃玉河西南岔 發給年月日 康德四・一一・八 失據號碼 一五六一

右記失據自登報之日起即日作廢無論落於何人之手均認無效特此聲明 5，3，6 珠河縣長 劉實

失照聲明作廢

領名 麻瑞恒 地目 荒地 坐落寧安縣第三區東京鎮南窪屯 面積四十五垧九畝三分 四至 東至董兆成 南至城壙 西至孫廣文 北至陳福昌 姜玉崑 杜全成

右記失照自登報日期滿三個月時如無聲請異議者不論落於何人之手均認無效特此聲明 5，3，8 寧安縣長 [illegible]

失照聲明作廢

領名 樊玉田 住址延壽保 維新甲 坐落一區黃玉河 照號不詳 地目熟地 面積三垧七畝 四至 東西至張姓 南至崔姓 北至小河

右記失照自登報日起滿三個月時如無聲請異議者不論落於何人之手均認無效特此聲明 5，2，27 延壽縣長 邵中嘏

失照聲明作廢

領名 呂鳳吉 住址延壽保 福山甲 坐落一區二洪山 照號七四四九五號 地目旱田 面積四垧五畝 四至 東至小河 南至齊姓 西至宋姓 北至河

右記失照自登報日起滿三個月時如無聲請異議者不論落於何人之手均認無效特此聲明 5，2，27 延壽縣長 邵中嘏

失照聲明作廢

領名 何榮海 住址同坐落 照號不詳 坐落拉林廟蘭旗二屯 地目熟地 面積五垧 四至 東至李姓 西至高姓 南至高姓 北至唐三

右記失照自登報日起滿三個月時如無聲請異議者不論落於任何人之手均認無效特此聲明 5，3，12 雙城縣長 吳奎昌

失照聲明作廢

領名 關峻五 住址延壽保 維新甲 坐落六區靠山屯 照號五四一四三二號 地目旱田 面積二十垧 四至 東至王姓 南至張馬 西至李姓 北至馬姓

右記失照自登報日起滿三個月時如無聲請異議者不論落於何人之手均認無效特此聲明 5，2，27 延壽縣長 邵中嘏

失照聲明作廢

領名 張德才 住址延壽保 維新甲 坐落一區黃玉河 照號五四一四八三號 地目熟地 面積一垧八畝 四至 東至道 南至樂姓 西至樂姓 北至小河

右記失照自登報日起滿三個月時如無聲請異議者不論落於何人之手均認無效特此聲明 5，2，27 延壽縣長 邵中嘏

失照聲明作廢

領名 周錫三 住址珠河縣 坐落黃玉河子東南岔 地號六一 地目荒地 面積四十凢垧 四至 東至玉鴻堂 西至贈福堂 南任寶山 北分水

右記失照自登報日起滿三個月時如無聲請異議者不論落於任何人之手均認無效特此聲明 5，3，4 珠河縣長 蔡興吾

全滿最大自行車行

新運到大批最優秀的德國自行車

藍牌車 白牌車 飛鷹牌

德商 飛士洋行 道裡斜紋街三十四號

育才日語專修科招生 續招新生

一，班別 初高兩級專修班

二，授課時間 每日日語三小時國文數學各一小時

三，學費 初級班每學期二十五元高級班每學期二十八元

四，畢業期限 初高兩級各一年畢業後發給証書

五，隨到隨收隨時授課

校址，哈爾濱道裏外國七道街（詳章函索即寄）

岡野博一

本律師代理民刑訴訟並商事及一切非訟事件應聘常年法律顧問

哈爾濱市公署交通局 哈爾濱航業聯合局 奉天商工銀行 中國銀行 顧問

退職陸軍法務官 陸軍大臣指定辯護士 律師 法學士 岡野博一

哈爾濱市道裡中國十道街一〇號 電話四九一五番

公認 哈爾濱汽車學社 生徒大募集

社會文化愈演進化謀生之技能愈感困難倘在百事向上之滿洲長則未有不被淘汰者欲在短期間得到專門之技能而費少數之金錢莫若學習駕駛汽車本學社自成立以來卒業生徒不下數百名今又添購新式汽車兩台加入實地演習（一）語云「一年之計在於春」今正於初春之際有志青年盍速報名「卒業期間」本科三個月研究科二個月「報名日期」隨時入學。一「國籍」滿俄人均收。一「學費」本科七十元研究科五十元「受驗科三十元」一「授課時間」自午前九時至十一時夜課至午後七時至九時。一「教授」滿俄教授均係自動車專門學校畢業而富有經驗者。一「陳列室」設有自動車各種附屬品以備生徒實地學習之用。一「宿舍」特設生徒寄宿舍內部清潔舒適收費低廉歡迎各界參觀

簡章函索即寄 社址哈爾濱市許公路一七號（哈爾濱市第三國民高等學校北鄰）

失照聲明作廢

領名 姚玉璽 住址同坐落 照號不詳 坐落拉林廟蘭旗頭屯 地目熟地 面積六垧五畝 四至 東至荒 西至本姓 南至道 北至

領名 姚玉坤 住址同前 照號不詳 坐落同前 地目熟地 面積六垧五畝 四至 東至本姓 南至道

右記失照自登報日起滿三個月時如無聲請異議者不論落於任何人之手均認無效特此聲明 5，3，12 雙城縣長 吳奎昌

失照聲明作廢

領名 郭連芳 照號不詳 住址同坐落 坐落四區郭家屯 地目熱地 面積七垧九畝 四至 東至道 西至李 南至荒 北至五

領名 郭連芳 照號不詳 住址同坐落 坐落同前 地目熱地 面積一垧〇七分 四至 東至王 西至董 南至道 北至分

領名 郭連芳 照號不詳 住址同坐落 坐落同前 地目熱地 面積三垧六畝 四至 東至荒 西至道 南至曹姓 北至王

右記失照自登報日起滿三個月時如無聲請異議者不論落於任何人之手均認無效特此聲明 5，3，12 雙城縣長 吳奎昌

失照聲明作廢

領名 石成 住址宣化保周花屯甲 坐落騰宇五井 地目原荒 面積二十九垧五畝 照號不詳 四至 東至李廷武 南至董剛 西至玉栢 北至

右記失照自登報日起滿三個月時如無聲請異議者不論落於任何人之手均認無效特此聲明 5，3，12 肇東縣長 王光旭

失照聲明作廢

領名 周永祥 住址同坐落 照號不詳 坐落六區高家窩堡 地目熟地 面積二垧七畝九分 四至 東至周姓 南至道

領名 周永祥 住址同坐落 照號不詳 坐落六區高家窩堡 地目房基 面積一百四十三方丈 四至 東至道 南至劉姓 西至劉 北至荒甸

右記失照自登報日起滿三個月時如無聲請異議者不論落於任何人之手均認無效特此聲明 5，3，12 雙城縣長 吳奎昌

失照聲明作廢

領名 趙景有 住址同坐落 照號不詳 坐落四區蘭家燒鍋 地目熟地 面積二垧三畝八 四至 東至荒 南至道 西至趙佟

右記失照自登報日起滿三個月時如無聲請異議者不論落於任何人之手均認無效特此聲明 5，3，12 雙城縣長 吳奎昌

失照聲明作廢

領名 姚玉坤 住址同坐落 照號不詳 坐落拉林廟蘭旗二屯 地目熟地 面積八垧 四至 東至荒本 南至道

右記失照自登報日起滿三個月時如無聲請異議者不論落於任何人之手均認無效特此聲明 5，3，12 雙城縣長 吳奎昌

失照聲明作廢

領名 馬振國 住址承平保雙合屯甲 坐落列宇四井 照號不詳 地目撩荒 面積二十二垧五畝 四至 東至胡會財 南至汪學令 西至白克祥 北至于樹春

右記失照自登報日起滿三個月時如無聲請異議者不論落於任何人之手均認無效特此聲明 5，3，12 肇東縣長 王光旭

移民區交照收據聲明作廢

領名 姚才 面積 十三垧五畝 坐落黃玉河西南岔 發給年月日 康德四・一一・八 失據號碼 一五四六

右記失據自登報之日起即日作廢無論落於何人之手均認無效特此聲明 5，3，6 珠河縣長 劉實

東省實業株式會社

對於中下商工家貸款

希借用者勿須介紹人親自前臨道裡地段街 東洋拓殖株式會社 哈爾濱支店內接洽可也

世澤藥房啓事

敬啓者鄙人自創設以來迄今七載於茲頗蒙各界贊許每日求診者絡繹於門但近二年因體質虛弱對於求診諸君實屬抱歉之至故此特由奉聘到家兄安獻廷協助應診無論門診出診隨到隨診以酬諸君求診之雅意

另啓者以前世澤藥房在外所担承保自登報日起限七日內一律繳回另換新保條否者一律作廢概作無效恐未遇知特此登報聲明

敝號主人安世澤謹啓

我愛雙妹老牌

廣生行出品

生髮油　活血生髮　爽潔芬芳

雪花膏　潤澤肌膚　容顏白嫩

美髮霜　潔滑不膩　美髮良霜

固髮膠　理髮常用　終日齊整

指甲水　鮮艷指甲　助增美觀

陣陣香　香味幽雅　陣陣撲鼻

牙膏　消毒殺菌　雪齒固牙

千日香　香氣耐久　濃馥芬芳

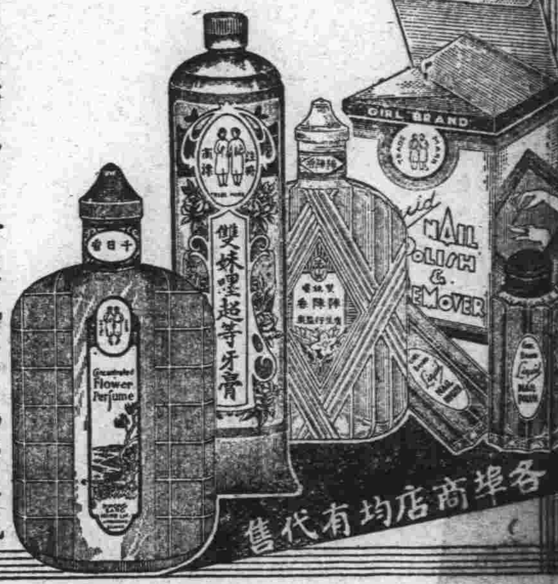

各埠商店均有代售

總發行所：廣生行奉天分行啓

新市商場

春季男女西服大氅備齊

式樣繁多　隨意揀選

地址・道裏新城大街

電話・二一七一六番

請吸大前門香烟

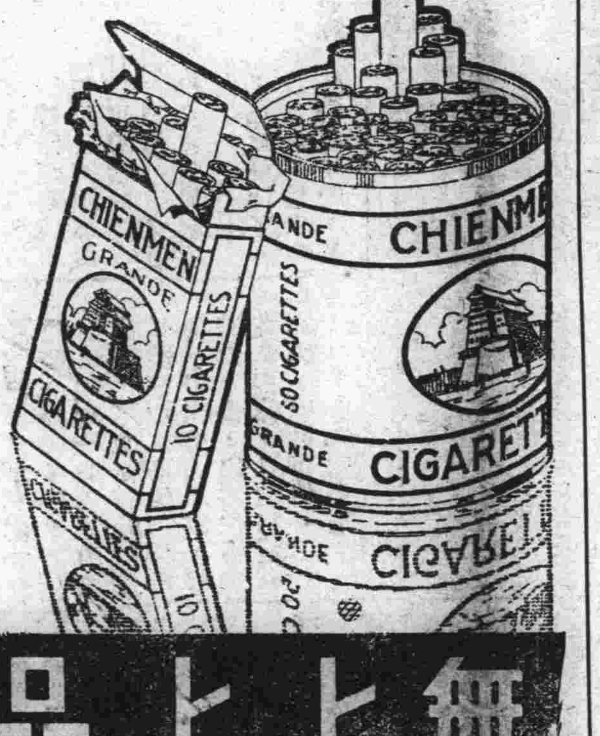

無上上品

CD-387

同茂東機鋸工廠廣告

本工廠開幕以來以往歷史久爲各界所洞悉茲爲精益求精以附惠顧之雅意起見又添設各種新式鋸機所割材料平坦光滑較昔日尤爲精緻對於各種建築材料厚薄板料大小方子灰條鋸末板皮燒柴各種木箱及箱料無不俱備批發零售價値從廉外城定購車站交貨定期不悞代割鋸口鋸薄路小不唯迅速且多出料如蒙惠顧不勝歡迎之至

雜貨商店

新到各種新花綢緞呢絨棉布人絹雜貨無不俱全批發零售格外克己

火鋸總工廠　道外東江壩外振江街第一號　電話(九)二六四二號

火鋸分工廠　八站南木廠方長街一三六號　電話三九三五號　三七六四號

火鋸總賬房在雜貨商店內　道裡十二道街三九號　電話四二九七　六一七三號

好！的確眞好!! 不能再比這物好!!!

專治咳嗽，氣喘，喉嗓氣道滯塞各各症

通順氣嗓之薄荷糖

畢咳多力

咳嗽喘息滯塞者　不可不用畢咳多力

願忌絕吸紙烟者　不可不用畢咳多力

尤其是凉潮天氣　預防感冒咳嗽等症　不可不用畢咳多力

各大藥房及商店均有代售

德國工廠

和來　知音者所熟稔

提倡高尙娛樂　學習「和來」口琴

音量宏大　最不費氣

音階完備　容易學習

音調準確　吹奏悅耳

構造玲瓏　攜帶便利

堅固耐用　永不生銹

普及娛樂　定價低廉

總經理批發處　德商孔士洋行〔恕不零售〕

代售處

道裡　永慶祥（中央大街）　同發隆（新城大街）

道外　正陽街　同記商場　承文信　東和利

承蒙垂詢一切口琴問題請函投哈爾濱道裏中央大街商市街拐角　孔士洋行　電話四〇九一番

HoHNER

the worlds Best

和來口琴廠乃〔眞善美〕老牌口琴之製造者

良機萬勿錯過！火災後空前大賤賣！

現成衣服商店　滿奴法克杜拉　前邊特洋行從業員經營

道裡中央大街A一三〇號馬迭爾對過拐角第二門　電話七七〇七

◉自二月二十日起短期火後大清理

西服良好材料每套十二元起碼　男春季大氅每套十五元五角起碼　女春季大氅每套十五元起碼　男棉大氅每套二十九元起碼　女棉大氅每套二十七圓起碼　皮大氅每套四十元起碼

◉各貨價目大減特減誠爲賤中賤

女皮大氅每套十五元起碼　男女風衣每件十一圓起碼　男雨衣每件四圓起碼

毛布布疋呢絨英國出品物美價廉各種細軟皮張頂上狐皮一百元起碼定做衣服自設工廠裁縫聘有專門裁縫技師專司量裁担保適體如意

絕對言不二價

女子高尙職業之捷徑

現代女子欲謀高尙職業惟有學習打字因學習打字需時極短用費亦儆欲學的時候請速至哈爾濱道裡外國七道街（即霞曼街）一七號育才打字學校報名該校設備完善新式機器亦多教授得法學費低廉備有清潔宿舍及伙食畢業後發給證書並向各機關推薦服務月薪可賺四五十圓此外畢業後還可免費練習以免生疏再者該校設有新式簿記及日語專科教授得法學費亦廉並爲優待遠道求學之學生起見凡學習打字者同時補習日語則日語學費免收又該校打字畢業生先後推薦在外縣及哈爾濱各機關服務者不下四十餘人最近哈爾濱地方法院採用之打字員亦係該校之畢業生希欲謀高尙職業者從速報名幸勿坐失良機欲閱詳章請向該校函索可也（須附郵票二分）附告該校承打各種文件繕打妥速取費從廉

失照聲明作廢

領名	坐落	地目	面積	東至 南至	西至 北至	失照號碼	失照年月	失照原因
年才	五區新立屯	旱田	一一〇〇	東陳姓 南河	西李姓 北李姓	二三〇〇八	大同二年六月十五	因避匪亂
年才	同	同	九〇〇	東姜姓 南李姓	西李姓 北河	一七五七八	同	同

右記失照自登報日起滿三個月時如無聲請異議者不論落於任何人之手均認無效特此聲明　5，3，12

延壽縣長　邵中嘏

失照聲明作廢

領名	坐落	地目	面積	東至 西至	南至 北至	失照號碼	失照年月	丟失原因
曹萬青	馬橋河三個頂子	荒地	三八三七〇垧	東山坡 西分水	南本姓 北荒	吉林省長照清字八七一三二	大同元年	
同	馬濇河細鱗河	同	四五〇〇〇	東水甸 西荒	南山坡 北山坡	吉省部照清字四八六一一九號	同	
同	同、	同	二二五〇〇	東買治 西租界	南租界 北本姓	吉省部照查字三八八三九號	同	
同	馬橋河新安村	同	三〇〇〇〇	東于四 南曹萬青	西分水 北小溝	吉省部照清字四八六二八號	同	
同	馬濇河細鱗河	同	四五〇〇〇	東山坡 南山坡	西曹萬青 北曹萬青	吉省部照清字四八六一一二號	同	

右記失照自登報日起滿三個月時如無聲請異議者不論落於何人之手均認無効特此聲明　5，3，9

穆稜縣長　袁慶澤

感謝劉華峯署長介紹良醫之德

啓者鄙人因在商界作客，常與各界交際，不免涉足秦樓楚館中，人非草木，孰能無情，間有宿妓情事，在所難免，因此一時之情慾，遺恨終身，梅毒淋病，於以沾染，起初便道發癢，似有虫行，尚未在意，繼之生臟紅腫，方知爲無，購服治淋藥劑，亦不全愈，如此三月，腿腋處又生疙瘩，正在百病叢生苦於淋法治療之際，幸遇友人劉華峯（在雙城任署長者）君來哈介紹豐潤大六道街口路南哈爾濱士今診療所專門治療內科花柳科頗有拿手鄙人乃往診治數劑之後疙瘩淋傷一切皆痊半年痛苦經劉君一言而愈除感激劉君之指予明途，並感佩士今診療所之治病聖手、因自身之經驗，知社會間患病而投醫無門者甚多，故露特登報紹，同時並謝劉君之恩德　鄙人因飯碗問題恕介不名

粟末微瀾　歡迎投稿

我要向誰懺悔？〔續〕

白痴

笑熱告訴我，應當懺悔，可是我要向誰懺悔？向人，向上帝，向自己，唉！這可怕的良心的譴責！

我清楚的記得，在那年暮春，我遇見她的巧合，我要忠實的告訴你結束了我五百年前的宿債吧！

說來真是慚愧，我……着精思一段創作的資料，獨自躑躅在平闊的江堤，一陣陣舒適的春風，橫掠過江面來，輕拂着我髮膚，使我精神為之一振，但我並沒去領略這……，我只管低着頭脚踏着細沙，慢慢的向前走去，忽然闖……一陣微微的香氣襲進了鼻端，隨着這香氣，又聽到一聲微嗔的語調：『哼！我看你還往那走！』我清楚的感到這音波，似乎是對我而發，我如鐵受磁石的吸引，把頭抬起來一望，天！怎麼會整整的和她走了個滿懷？

我不會說什麼，她也不會說什麼，我雖然把道躲開，讓她走過去，但是我心中的不適，恐怕比她還要加倍吧（？）就在這一天一個漫漫長夜裡，每一秒鐘都在受着良心的裁判。　未完

圍爐話舊詩〔續〕

鴻秋

七言絕句，因為每句由七字造成，比較五言詩，句法長一些。所以製做出來，通常都是曲折有致，跌宕生姿，容易有纏綿委婉的風趣。但多半缺乏挺拔剛健的姿態，這是情勢所趨，無可否認，作者不可不知的。

據個人的經驗，七絕作者，考諸唐朝，當以李青蓮為第一，而杜樊川次之。其原因便是：這類舊詩，雖有嚴密的規律，足以束縛人。而李杜諸氏，都是天才，放縱的作家，氣魄雄偉，不可一世。一遇到有規則法度的東西，便要衝破藩籬脫穎而出，不守規矱了。像青蓮作五七古的任意變換句法。作律詩的不講對仗，同於絕句，即其明證。但是七言絕句，却沒有這等嚴密的規矱，必須遵守。所以他們，才得為所欲為，極意製做，盡量的發揮天才了。並且因為：詩才卓越，震今爍古的緣故。在七言絕句裏邊，他們頗能另起楷範，別創風格，製造出來，許多空前未有的句，超人拔俗的稀奇語句。像唐詩合解裏邊，所遺錄的唐人作品，以絕句而論，青蓮和樊川二氏，比較獨多，便是一個明證。〔未完〕

木皮散客戲作 孟子齊人章鼓詞〔續〕

止广

話說齊人睡到天明，慌忙起來，披了衣服，對齊婦道：今日是某老大人請吃早飯，須當速去，盥洗之後，遂邁步出門，徜徉而走，他那裏知道他那大令正隨後跟將來也。

那齊人伸頭縮頸前邊走，這齊婦躡跚捏脚在後跟，那一個只怕晚了趕不上，這一個只怕慢了看不真，眼看着雪宮門前不歇脚，退見他躬馬府前不留停，早來到門鷄市上無人問，又過了莊嶽街市誰欠身，只見他臨溜走遍三萬戶，沒個路上行人叫一聲，看一看湫塵隘巷人烟少，難道他結識了晏相國的舊兒孫，說不盡齊婦滿懷痴想籌思意，你看那齊人一溜迸星出了東郭門。

且說齊人放開大步，頭也不擡，一直出了東門，走盡關廂，已是墦間的所在，這齊婦跟到此處，把一腔熱腸，也就冷了一半，想來也無甚好處，待要回去，却是來做甚麼，猶豫一回，把鞋提了提，牙根一咬了一咬道：既到寶山，那有空回之理，少不得跟他走上一走。

說起這齊婦，也算放的潑，一路跟了來，何曾住着脚，挨肩擦膀子，不知有許多，無人問一問，一直出東郭。望一望，松林黃土到處是，你向這荒塚麒麟做甚麼？—未完—

王母羅太夫人靈輓

百行孝為先見諸巾幗中人委曲求名成至德
卅年心思盡克全婦道大節芬芳流播揚幽光
　任常玉亭敬輓

相夫挽鹿課子丸熊淑德早標彤史範
佛座拈花慈幃摧竹仙蹤空溯白雲鄉
　晚 薛耀凱敬輓

有子玉堂才行看他年飛鵬騰萬里
賢母樹列傳遽憾今秋跨鶴駕瑤池
　任史懷山拜輓

梓舍建殊勛群欽新國名高萬里顯揚承淑訓
松濱驚噩耗最痛慈雲望斷兩行血淚哭終天
　任范國才率任朗庭頓首拜輓

辦礦〔續〕

原題「債」　小卒

『關於你的事，近來我費思慮和躊躇……』

『謝謝經理垂愛……』經偉一時心靈，完全被神秘的希望吸引住了，一方面却又不知怎的才可以表示自心還副敬意才好，但是一時實在難於措詞，只好這樣很不自然的說了一句。

『那倒沒有什麼。』李經理很鄭重的說：『進鑛區，比較危險些，因為那裡崇山峻嶺，每日東西奔波不定呢！』李經理將煙頭丟進烟盂裏，索性坐了下來道：『會計那種責任，初步很為困難的，你不要看輕了！那時候，一二千名苦力，上下職員，等等職責太重……』

『是的，是……』經偉不敢大聲講，恐怕擾了經理的高論。

『我想』，李經理兩目出神，像在費很大心思似的，說：『本埠辦事處裡主任職員却沒有一定，工作既屬輕巧，薪金也不為低呢？……』

『經理在斟酌我的同意呢。』經偉更高興的想。『但這已不須思索了，有什麼可思索的呢！』矛盾的經偉，又這樣自恨己身亦當局者迷了。

『那……那真好極了。』經偉說：『我這就把現在事情辭退了吧，是不是經理？』

『這……這倒不必，這事情只要我說了就算，並不是像別人主不了，還得求張問趙的，你曾且敷衍着最好，就當『辦事處』住是了，何況還賺幾元錢呢！』

『經理』的識見的確高明，這真足以使經偉五體投地，心悅而神服的。但固有的工作，却懈怠下去，因為快當主任的經偉，已把這看成不值一錢的事情。—未完—

郭松齡事變始末記〔續〕

維周講述　秋鴻筆記

時馮玉祥，駐兵張垣，稱國民第一軍。與奉軍，暗爭甚烈，而表面頗示親善之意。郭氏駐兵灤州，道路匪遙，與馮氏亦頗聯絡。此際直隸督辦，為李景林氏，與郭氏亦信使往來，約共舉事。

民國十四年，夏曆九月杪，郭氏軍需處長郭某，入室謁見，有所稟陳。見軍長辦公室內，一匠人背身坐，正俯身刻製長方木戳，轉側間，露有國民第二軍字樣。不禁大異。出語同僚曰：人稱軍長為郭鬼子（郭之外號）果真鬼矣。今忽令人刻製國民軍戳子。不知又弄何詭計也。請大家注意云云。

未幾，郭忽召集，全部將領開會。謂省內（指奉天城）有重大變故，應即切實準備！恰於此際，卸任安徽省長，姜登選氏，因軍隊撤退，專車忽至，蓋大局轉變，急欲返奉也。姜氏衛隊抵車站，守卒以報。郭遣衛隊一連，荷鎗實彈，往阻姜車。此際，亦戒備森嚴，姜氏端坐不動，郭軍堅不放行。相持許久。郭軍一副官，與姜素稔，巡行月台上，忽為所瞥，推窗遙呼曰：『余有一函，煩交軍長為盼。』某副官受函，當即返報郭氏。步入轅門，會議尚未閉幕。副官不得已，遂避入別室。不意，晝夜勞乏，睡魔忽至。—未完—

慘情〔續〕

玫瑰

美的面龐，含着艷的媚笑，陶醉的擁抱着細吮着伊底溫的唇，那撩人的雙眸曾向我媚笑，醉迷人的臂，花苞似的乳房，露出了月姊的面龐，樹梢隙間，倆擁抱了……心房跳躍着沸騰的熱血。我大地上廻旋的起了勁大自然的狂風，竟冲破了這火焰中湧出了一個紅髮的情調，熊熊的獠牙的惡魔，伸着巨掌，竟將我那心愛人兒抓去，我暈了，好似在夢中，但我依然張開雙手迎伊。『是夢嗎？』我懷疑，不！用我的心縛住伊的足，緊貼住伊的胸，不要去，我愛的人兒，不要離我而去。

呸！甚麼叫人類平等，甚麼叫戀愛的神聖，都不過是黃金的魔鬼張大着笑口，一朝你的黃金消逝，就要受對方的白眼輕視，誰都會明白，貴賤，赫耀，卑鄙，都是身外的幻影，目前富貴，安知將來不沿門求乞，今日的潦倒，又安知不是他日的偉人俊傑？可是為甚麼還揚着虛偽的旗幟呢？

哀！在這個受着黃金時代激盪而徘徊在金錢主義途徑上的女性們，為了滿足自己的物質虛榮的慾望，她們懂得甚麼叫眞愛情，尤其是受過教育洗禮的一般女性們，受了金錢惡魔的做祟，不惜犧牲了眞愛情和美好的青春，去向那大財閥們結婚。燦爛般的黃金消磨盡了，呵！那媚眼，那溫唇，那顫臂，一切，都轉移了，轉向另一個腰纏巨萬金的闊老們的懷裏了。—未完—

讀者顧問

▲問：醒氓先生雅鑒：有友贈我滿洲國土產帶皮乾蓮子一種，據云其味清甘，較市上普通所售者為尤佳，惟其外殼甚堅，無法可剖，煮泡經旬，仍然甚硬，不能去皮，究應如何解剖，友亦不能，素仰先生博學多識，用特附上原蓮子數枚，敬請先生速以教我幸甚。專此順頌台安！　候教人唐汝為謹啓

答：此種蓮子，據聞係蓮子之落於河中，因某種關係，未能發苗，在泥中壓積多年者，故其殼甚堅硬。又一說則謂係特殊一種，與普通蓮子絕對不同。不知二說孰是。其去皮辦法，應以熱鍋炒之，移時皮焦，一敲即破，然須其鍋極熱，不然內心亦同焦黑，不可食矣。　醒氓

▲問：醒氓先生鑒！讀者顧問欄內，受指迷津者，不勝有人，鄙人現服務政界，有友人約余在『家理』不知『家理』是何道，是否可在？請先生在最短期間內，指一明途，以開茅塞是盼！敬請文安！　愚人待教

答：『家理』教為滿洲及日本國政府承認之團體，以仁義道德忠君愛國為教義，故可加入，並無害處。　醒氓

松江之夜月詞〔十八〕

松陽山人著

明月棹孤舟

月照波濤光一片輕舟晚渡無人見短笛橫江孤燈射水遙望似隔前岸夜靜潮聲山外滿千頃雪浪冰輪卷一棹搖天片帆兜月風送放歌人遠

明月逐人來

春宵歡宴更深人散尋歸路柳陰亭畔小風拂鬢明月來相伴送過長橋短岸林外清溪一線寒光似練回頭處團圞又見照開野徑隨到空庭院坐對簾前相看

明月生南浦

明月纔生南浦岸蕩漾波光萬道銀蟾練繞村煙樹外渡頭似有人爭喚雪浪遙吞山寺遠寂影清幽照徹梵王殿夜半霜鐘雲水裏一聲嘹喨天風散

雙順成 皮鞋商店

春光明媚時已到
新式皮鞋備全了
工精料實樣式巧
價格特廉包管好

哈濱道裏中國十二道街路北九號（鞋樣標本函索即寄）

高級初生雛

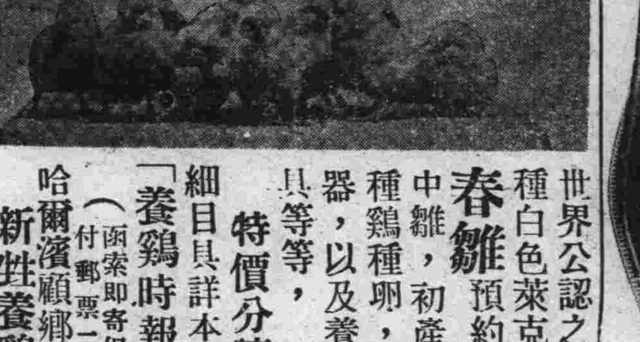

世界公認之多產種白色萊克亨的
春雛 預約開始
中雛，初產鷄，種鷄種卵，孵卵器，以及養鷄用具等等，
特價分讓
細目具詳本場之「養鷄時報」（函索即寄但須付郵票二分）
哈爾濱顧鄉屯 新姓養鷄孵化場

新時代
慶祝建國節
繼續贈送放大
道裡石頭道街 同發隆東鄰 電話六一〇七

要發財麼請快去買 一萬圓的 福民彩票 代賣處
哈爾濱道裡地段街一〇八號
森洋行
時計貴金屬 寶石寫真機 銀器蓄音器 徽章優勝旗
電話 六四五〇 六五六〇
本行 奉天春日町八番地
支行 大連市連鎖街銀座通
支行 新京中央通四八番地
出張所 天津日租界福島街七 遼陽幸町六番地

地主注意！

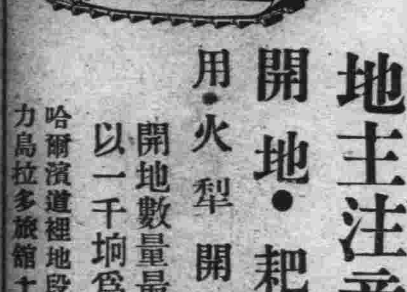

開地・耙地・
用・火犁開墾
開地數量最少以一千垧為限
哈爾濱道裡地段街十號愛力烏拉多旅館十四號房間

首善醫院
新設無綫電治療
治療內外各科諸症
歡迎參觀！詢問！
地址
總院……南崗山街…電話七六〇五
分院……道外景陽街…電話二九八六
分診所…道外頭道街協天藥房內
電話九…二六一九

濟生堂藥店 開幕啓事
本堂籌備數月業經就緒並於本月六日開幕敝經理服務藥界三十餘載經驗宏富自不待言茲新張伊始力求藥材品質優秀價值低廉一為漢藥普及而謀患者福利一為漢藥改良而博社會信仰所有各藥確實無偽片正潔刀工精細洵非普通者所可比美至於丸散膏丹尤具特色方配製注重衛生決無含混之弊功用自然正確對於旅客及獨身生活者本堂代為煎藥以冀便利及現已聘到本市名醫數位隨時應診並代實北平同仁堂東西兩洋成藥批發零售價格外克己尚希各界惠顧不勝歡迎
謹啓
道裏新城大街路西九十八號（福豐號）對過 濟生堂藥店 電話四一二二

德國醫學博士布爾蘇闊夫
專門包治 淋 濁
（治法）不用服藥使最新德國藥針及電氣新法治療毒根本驅除不傷工作不受痛苦
（特點）愈後試驗使患者多量飲酒吃辣椒斷根不犯為止
患淋濁久治不愈或治愈重犯諸君請急來敝處治療解除痛苦
接診時間 午前八時至十一時 午後五時至八時
聘有滿國語通譯
地址 道裏十三道街外國五十二號二層樓上路北

電話電氣
代理店
三菱電機株式會社
日本電氣株式會社
ＧＳ蓄電池
岡田乾電池
哈爾濱石頭道街
大島電氣商店
電話四三九一

三菱電動機

哈爾濱馬迭爾旅館 道裡中央大街一一三號
電報掛號哈爾濱「馬迭爾」
哈爾濱唯一之大旅館位於最繁盛中心地點
房間不帶浴室者每天由兩元至四元
房間帶浴室並梳粧台者每天由五元至八元
每住過兩星期者按九扣計算
每住過一月者按八扣計算長期住者則抵讀面商
飯店咖啡館
備有早餐午餐晚餐價碼低廉如有訂菜及酒類價格亦格外適宜宴會每人由二元起碼
旅館附設電影院撞球場酒吧男女理髮室

萬國汽車火犁專門傳習所招生
本所由一九二四年設立以來畢業生二千餘名以造就社會專門人材為宗旨設有課授教室汽車及汽車內外各部機械零件以備隨時實驗所學科目分汽車學駕駛修理內燃機關電學並駕駛火犁授課時間每日午前一班午後三班滿洲班三個月畢業隨時可入所學習由二月起開始新班
所址 道裡中央大街南頭萬國儲蓄會斜對面斜紋三道街二十號院

德國醫學博士
莊結爾萬
道裡外國三道街六十三號
專治淋病皮膚花柳虛弱
接診時間 八時至十一 午後四時至七時

醫學博士林特聶爾啓事
專門 淋 濁
曾任德國明亨大學教授
專治花柳梅毒淋濁皮膚科膀胱及頭髮病
聘有滿語譯
包治淋病 有電驗器驗視愈否
接診時間 每日午前九時至十二時 午後四時至七時
道裏斜紋街五十號二樓第四戶（十一二道街中間）電話五二六零

德國醫師 衛德美 精通滿語
專門內外科婦人科小兒科花柳科皮膚科產科接診時間每日上午九點至一點午後接診每禮拜一禮拜三禮拜五五點至七點
新遷道裡十一道街三十三號二樓第四戶 電話七二三九

金城銀行
資本七百萬元
公積金三百六十七萬元
資產總額超過一萬二千萬元
總行上海
辦理一般銀行業務
分行及辦事處
南京，蘇州，常熟，通州，吳江，同里，石家莊，天津，北平，彰德，莊縣，定縣，保定，鎮江，新鄉，長沙，西安，許昌，焦作，漢口，武昌，開封，大連，重慶，青島，鄭州，新浦，廣州，香港。

諸官衙御用達更歡迎各界駕臨
萬藝隆洋服店
洋服協和服大氅包作
火車輪船雨棚醫院食堂理髮白衣
並做日滿國旗
道裡田地街六十三號 電話五二五三

感謝長鬚于道人仁術

敬啓者，鄙人超廷相，寓道外十六道街，因五歲小兒，在街玩要，至晚未歸，家人大驚，四出尋找，終無下落，經友人介紹，至北小六道街．長鬚于道人處，占得一卦，道師云，落在東南方，明日當有不尋自來之兆，翌日開叩門聲甚急，啓而視之，果一老媪送小兒至，詢話始末，媪云；住街東太平橋，是日晚歸，見此子啼哭於路側，携之歸家，以餌餅糕婉轉詢之，始知為君家子，是時夜已過半，兒亦大困乏，遂安之，今晨始送還耳，余謝之，媪不受而去，又友人劉耀亭君，以貨款七百圓，自放櫃內，封鎖，未半日，箱鎖未動，錢竟不翼而飛，自覺失之奇異，乃往長鬚于道人處占卦，道士斷曰，此欺未失，君可置酒筵於庭前，俱得共食之，席間高談陰果，賞善惡罰之言，欸可復家之，及得之，已往勿須咨也，友然之，未幾，解果於隅下得之，吾二人深感道師之靈術，每有疑難，必往求之，所言眞如利刃剖竹，豁然，故將為發報聲明，仰各界諸君，過事迷謂而不能自決者，可往求之，去時遂帶卦賁五角，謹將長鬚于道人住址，詳明於次。寓哈爾濱道外北小六道街路西醫遠堂內便是

感謝人道廷相 劉耀亭仝啓

失照聲明作廢

領名柳長政 住址梨樹鎮 照號田賦局執據號不詳
坐落穆稜縣梨樹鎮九道街 地目基 面積
四至東九道街 西袁忠啟（中等六十八號）南道 北黃克善（中等七十號）
右記失照自登報日起滿三個月時如無聲請異議者不論落於何人之手均認為無效特此聲明
5，3，9 穆稜縣長 袁慶澤

康德五年 (第十七期)

關於歌舞

——給陶汝節女士——

冠英

我對於歌舞這種藝術，向來就特別的羡慕，羡慕的結果，因了工作責任的關係，可是總亦未得機會去研究，所以對於歌舞藝術的真諦，仍然是不很清楚，簡單的說還是不明白，不過在哈濱近幾年獻過技的歌舞家，都去觀賞了一下，總歸全是平常無什麼特長可誇，就如在未事變以前，上海的電影明星兼歌舞家，楊耐梅，王漢倫，在哈濱獻技表演，以後均帶着一個糟字回去了，在陶汝節小姐以前的翟蕊蕊女士，她還在上海天

馬迭爾影院定明日公演 歌舞滑稽劇『仙女之火』

圖為舞蹈家謝洛夫與孟哲麗之舞姿

津等處充過歌舞教習，對歌舞上又有相當然造詣的人材，結果亦未載譽而去，反負着平凡二字走了，不過她們全是從別的國臨時來到滿洲獻技，時間不久又離開滿洲，回她們的原來地去。

此番我看陶汝節小姐，標榜着塞北歌舞家的頭銜，當然發源是在滿洲國了，我們滿洲發現了，這麼一顆光芒的舞星，(因她在歌舞上尚未成功暫不加明字)，在一般愛好歌舞藝術的人們，是何等鼓舞愉快，雖然在近一二日的新聞報上的評論，似乎她像失敗了，但亦算她作了給我們滿洲歌舞的開路先鋒，在滿洲國歌舞界上打了基礎，焉知她將來不成為一等歌舞明星，在滿洲歌舞界放一異彩呢？

近來的報紙電影歌舞欄裡邊，有很多批評陶汝節小姐歌舞的失敗，還有批評得很利害的句子，我以為這是一種片面的批評，畸形的批評，不是為歌舞藝術完全正面的批評，我想凡愛好歌舞喜歡研究歌舞者的先生們，若是我們滿洲初次有這樣一位小姐，獻身舞台，表演歌舞失敗了，我們當怎樣的不高興，還去說出很惡的話來，用片面的眼光來批評嗎？

上為名鋼琴家遼洛希，定於十五日在馬迭爾獨奏

若真是為歌劇藝術正面上去打算，應當拿出為藝術批評的眼光來，陶女士歌舞的失敗在甚麼地方，什麼地方不相宜，一一給她指出來，叫她再深加研究學習，以後應當把不相宜的地方改掉，更要鼓勵她不要灰心，因為失敗乃成功之母，使她有勇氣去受造就，拿一個剛出茅廬的小姑娘·初次獻技·恐怕受不了這們重的批評，大凡一個人無論在什麼事情上的成功與失敗，總不外乎社會上一般人的輿論，我想一個人學『歌舞』，打算公諸社會，若不獻在舞台上，到幾時亦不知道她所學的是好是壞，是成功是未成功，初次登台表演的時候，決定免不了有瑕疵，受人批評，不過在批評的人要一面去批評，一面還得去安慰，一面把瑕疵給她指出，叫她知道所學尚未成功，不生嬌傲，又叫她知道一般人對她的希望尚未失却，使她不能惰志，發奮深造，更叫她知道所學的有許多毛病，使她能够改掉了以前的毛病，這樣或許能造就出歌舞藝術人材來，不然，我們只是喊，歌舞這種東西是一種很好的藝術，怎麼仍很乏人去表演獻技呢？我敢下一斷言，若總像那種片面和畸形漫罵的批評，學了這種藝術的人，亦不敢再露頭角了。所以一個人在一種藝術上成名，雖然在他個人的用功與專心，或者天才上的收效，一半還得社會上明白的人，從側面去扶助去培養，纔能有進步呢。寄語陶小姐，不要灰心，應當再努力去學去研究，這正是給你一個成功的教訓！

一九三八，三月九日

世界女性美之典型 美國女明星謝爾馬，麗絲

未來的電影和電影院的建築 (續)

明星預測

觀衆須得把全副的精神注視在這長方形的框子裏，才能見到些劇中人的動作，當攝戲時，演員們的工作·和表情·不論一舉一動，都是很不自然地要歸納為銀幕而設的小小的地盤裏去，而觀衆的看戲真好像顯微鏡底窺動植物的標本一樣，無怪其不能盡興了。所以將來戲院的銀幕，須得極端的引長，而呈彎形，使觀衆的視線，不限於局部的一框，而得縱覽全景，到了那個時候，電影自然全是天然彩色的了。那無論何人坐在那裡，聽到曼妙的音樂，和演員的對話，看到立體而色彩生動的人物風景，一定不期然而忘却自己只是個觀衆，而能成為劇中的一份子了，更有一個變動，是關於攝影場上，而現在已經可預料的，就是將來的攝影機的鏡頭，定把集光距離加長，這樣可使演員們的動作，更可明晰無遺的顯呈在觀衆眼前了。(完)

敖連特電影院定明日特開兒童早場(左圖為演藝舞姿之一)

銀星日跡 (續)

雪映著

五月二十一日

關於老牌女明星K女士墮落的事，我前此就有所聞。今天聽見公司裏的同事說，她自從和富家子離婚以後，滿想可以拿到一筆贍養費，結果是一文無着，而鴉片煙癮卻染上了，再也踏不上電影界上來呢。最近已到了日暮途窮的時候，而且生了很重的病。我聽見這消息很替她可惜，想起去年和她還是時常見面，她和我的交情總算不錯。我便獨自一個人去看她，在一個舊弄堂的亭子間裡找到她了。

名片大地 拍攝經過梗概 (續)

結果美高梅以一星期一萬圓的鉅薪成交，這種數目，在荷萊塢，也是不多見的。但女主角露意絲蘭娜，每星期只六七百元，她雖曾向公司要求增加，但結果未被接受。其餘白色外籍演員，每星期自數百元至一千元，華籍演員自六七十圓至三百圓不等，臨時演員，每天應工作八小時代價七圓半，但有對話和化裝，還要加錢的。

六，尾聲

我們根據上面的記述，『大地』的完成，是很不容易的一張影片，美高梅不惜鉅量的金錢，和無數的心血，以及認真的態度和毅力，很可欽佩，至於劇旨是否正確，描寫是否吻合，還得看後再加批評，因為一部傑作的成功，並不是經濟條件可以完成的啊！(完)

好消息 新片「七巧圖」四月中即可製成 (續)

該劇以青年求愛故事來做中心的主線，副以會長人情各方面的高照，穿插着幾幕滑稽的動作，一個青年少女對於一個失業的青年男子趙吉，由於同情而發生愛慕的情緒，同時這少女的背後又有一個痴情的工徒在追求懷想她，三人一貫的直線，穿着兩國求愛的男女，後來由這失業青年的坦白的態度理性的指示，同頭使這少女轉回身去接受『愛她的人』的愛，於是工徒求愛的目的居然達到了，同時趙吉因為出義憤打退侮辱女人的浪徒解救周小姐難圍，周小姐由於感激對他表示愛慕，經過幾番的困難和機巧，終於周小姐與趙吉結成愛侶，最後兩對青年男女同時美滿結婚了，所謂有情人都成了眷屬。這里作者施用新穎活潑的筆調，寫出愛情的真義來，在青年男女迷惘的心境上，燃着一盞明燈，正確地指示着愛的大道，作者對於社會的組織階層的觀察非常透澈，利用人生過程的愛情的熱力來調和這人世的冷酷，但他認為真摯的愛，才能獲到人生的幸福。為甚麼走在愛情途中的人們，結果常是演着悲劇？為甚麼有許多人在對愛情懷疑？這里作者說了：唯有真摯的愛情，沒有悲劇，對於愛情懷疑的人們，是走在愛的歧路上。(未完)

龍光學院附設 女子日語數學國文專修班

旨趣　本校應社會之需求為補救失學之女生起見刻擬添招女子專修班一班其課目定為日語數學國文三科於修業期內學者如能專心領受將來可為升學階梯其願逕入社會服務者本校當盡力為之紹介職業

年限　定為一年卒業後發給証書

科目　每日日語數學兩小時國文一小時

開課　三月二十日

報名　即日起

授課時間　下午一時至六時

教員　日語由哈爾濱友之會主幹烱中女士担任不但教授經驗宏富且諳滿語至於數學及國文教員亦為久任教職碩學之士

地址：哈爾濱斜紋四壁街七號本校

孔氏醫院　地址 山街吉林街拐角　電話 六九七二

優良的中西衣料 花色流行 價格最廉 歡迎惠顧 洪盛隆百貨店 道裏新城大街 電話二三五〇

有患梅毒花柳等病者注意

逕啟者因有法國醫生(列拉依博士)新發明一種丸藥(即累服哥是)專治淋病尿道受過梅毒與毒串及花柳各等病凡服此藥者無不發生效也惟對此淋病患者若小便痛疼如服該藥立即可止故此項丸藥分為一號二號三號若花柳病較輕者僅用一二號准能立即全愈重者得服一二三號完全即收速效而此藥之証明前在法國巴黎已經醫學博士化驗有效特此通知住址道裏中央大街(即外國二道街)

廣濟大藥房　自動電話二八一二　信箱三百一十四號

慎勿傳染傷風　認明鹿頭商標

日常疾病之感染。未有速於傷風及呼吸器之患者。然使抗力強。即少傳染之機。帕勒托補力甚富。日常服之。滋陰益氣。無形中增加抗力多多，足以預防冬季流行之傷風與咳嗽矣。

各大藥房均有出售　請認明「帕勒托」字樣為記　備有說明書列舉帕勒托種種用途函索即寄

哈爾濱　奉天　大連　總經理 英商祥茂洋行

帕勒托　(五)

醫林介紹

猶太醫院　病房單間或公衆房間設備俱全收費低廉　各科均有專門醫師診治　自設化驗室化驗血便及其他一切並有電氣治療室愛克斯光透光照像　道裏中國五道街四十號電話(三七三二)

濟世醫院　內科小兒科 京都醫學士金斗鍾　齒科，齒科醫學士金殷鍾　時間 自上午九時至下午四時　道外北頭道街七十四號 電話九·二八六一

鏡波小兒科醫院　南滿醫學士 德國留學 吳鏡波　小兒科專門　本院現遷移道裡中國頭道街十一號(即明明眼科醫院間壁)照常施診　診療時間 上午十時至一時 下午三時至六時 星期日下午休診

醫士愛布什甸　專治內科各症　道裡外國七道街十三號　接診時間 十一時至十二時 五時至七時　電話三七七五

漢醫高仲山　統治男婦小兒一切內科病症隨時門診出診　診所正陽十四道街成德堂　電話二九八〇

女醫士梅力尼國夫　專治婦科產科花柳科　道裡外國三道街十八號二樓　接診時間 午前九時至十時 午後四時至六時

大明眼科診療所　女醫師趙守信　治療時間 上午十時至十二時 下午三時至七時 禮拜日上午應診　地址道裡外國七道街十五號 電話五六五四

鳳石內科醫院　道裏中國頭道街二十一號　南滿醫學士劉鐵城　專門內科　診療時間 每日午前十時至午後一時 午後三時至六時 星期日只限午前　電話二二五八番

醫士壽爾泰斯　石頭道街九十五號二層樓　內外科及婦科　電話三一三五　現已返哈照常應診　接診時間 每日上午八時半至十時半

明明眼科醫院　哈爾濱道裡中國頭道街　電話七五一〇　醫學博士石增榮　確施白內障復明手術 斜視美容手術　住院有各等病房　疾病問答(須附足信票者)

醫士林德爾　專門產科及婦科各症　道裏十四道街五十三號 郵局隔壁 電話三六零四　接診時間 自八時半至十時 午後四時至六時

德國眼科醫學博士格利德恩耳　道裡二道街十七號二層樓上萬國農具公司隔壁 電話七五六四號　診療時間 上午十一時至一時 下午五時至七時　南崗郵政街七號

德國醫學博士伊乍阿克　道裡斜紋一道街五號 電話五三〇　專門眼科　接診時間晨九至十 下午三至五

女醫士巴杜申斯嗒牙　專治婦人外科及內科各症　接診時間午後五時至七時半並可約定時間　道裏中央大街西二道街外國一號 電話二五三七八番

俄醫牙信斯基　專治內科外科皮膚科花柳科　每日午前八時至十時 每星期一，三，五，午後三時至七時應診　特請俄國精通滿語翻譯　哈爾濱道裡外國四道街十三號

女醫士石闊夫司喀牙　地址十四道街三十三號 郵局隔壁 電話(七一九)二號　專治婦科產科內科　接診時間 午十時至十二時 午後五時　大安街德國醫院九號

漢醫李君智欽，世受家傳，由儒而醫，前在政界多年，即兼代業醫，歷治各界疑難大症，均著成效，各機關人士，類皆知之，茲應道裏濟生堂之聘，前往應診，求診者更覺便利，該醫士非特內科純熟，對於婦科經血失調，血癆氣癥，及兒科春溫白喉驚風風疹等症，尤具專長，請患者前往試之，定知言之不謬也。　地址 道裡新城大街十二道街東首濟生堂藥房

醫士渥洛布林司基　道裡中國四道街二十四號第三戶 電話二四五七　專治內科小兒科肺結核　接診十一時至十二時半 午後五至七

醫士謝綿托斯基　專門婦科產科內科　道裡中國十道街三十一號　接診時間午後三時至五時

醫士伍拉赫　專治內科神經心臟病並電療　道裡砲隊街一五三號 電話四九八一　接診時間晨九時至十一時 午後四至六　聘有滿人繙譯

醫士周闊五斯及　專門耳鼻喉科及外科　道裡外國六道街八號房第三戶 電話三三八八　接診時間晨十時至十一 午後四至六時

牙醫

牙醫郭布才瓦　電療牙疾 鑲牙 補牙 摘牙無痛苦　接診時間：晨十時至二時 午後三時至四時　經緯街五十三號第一戶

齒科醫師李蔭成　專門治牙補牙手術精良　本院設置完備　應診時間 早九時至午後一時 二時至六時 星期日早九時至一時　道裏外國七道街五號樓上四號

牙醫 亞陸哥斯及愛魯戛　創設於一九一五年　道裏外國三道街七號中央大街拐角 電話四八〇一　應診時間晨九時至二時 午後三時至六時 星期日十時至一時

公共牙科診療所　道裏十四道街三十九號　郵局毘鄰三樓三號　每次診費二角藥費在內

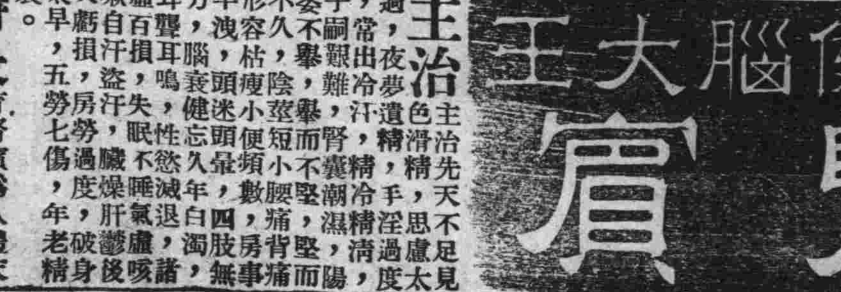

無痛 善通滿語 採用歐 材料 幾牙醫 皮里城七 鑲牙 莫落前闊，吉諾福 謹啓

牙病藥物治療，專門保存，永久不犯　日本齒科醫學士劉東亮　地址哈爾濱景陽街平安電影院南隔壁東亮齒科醫社

第二齒科專門學校教授 牙醫士陳素梅　貧人免費治療 鑲牙只收材料廉　道裏外國七道街路南三號六號

贈送補腎健腦大王 育腎寶

主治先天不足，見色滑精，思慮太過，夜夢遺精，手淫過度，常出冷汗，腎囊潮濕，腰痛背堅，陰莖小而短，頭暈，失眠，耳聾耳鳴，早虧，未老先衰……

特長　育腎寶為人體天然滋補劑係根據德國藥局方加以參茸熊虎鹿腎等極高貴中藥用化學技術製成丸劑，服後化入腸胃，能消化力量，產生精血，強健生殖功效甚偉，人體得此天然滋補，益壽延年，凡體虧腎弱服用此藥即轉弱為強，四季宜服，效力極大。

聲明　凡由腎虛發生各症，服『育腎寶』萬試萬靈，百發百中，為起見特送五千盒，試服者效力完全，送完為止，此等機會勿失之，且此藥已經滿洲國濱江省警察廳化驗准許行銷，又經各地官憲保護，足見育腎寶非普通之補品所可比也。

贈送　『育腎寶』乃是唯一滋補大王，為普及推廣銷路，濟患病同胞起見，凡購者每盒裝一八粒，但每限送一盒。▲定價每盒一元二角▲外埠函購每盒十三元，匯到照寄不誤。

經理售處　哈爾濱道外十五道街路東　金勃先藥房

育腎寶代理贈送處　大連華泰藥房，大連德記，奉天金城藥房……

(各地代理處請來函接洽)

OIN 歐音

小孩專門之傷風發燒藥

原來嬰孩之體質較之成人大不相同因抵抗力量微弱縱令傷風發燒雖爲輕微倘爲泛視便引誘併發症故此務須趁早服藥以爲快癒是要，歐音，本係專治嬰孩發燒之良藥倘如用此不獨並無副作用使嬰孩容易服用尤且服藥少量其効驗頗形偉大實爲斯界罕見之優良高貴藥劑

主治効能 歐音專治小孩之所有傷風發熱、痲疹、肺炎、百日咳其他一切之熱病等均有卓効

價目 二十錠、三十錠、五十錠、一■

發售處 大阪 丹平商會藥房

代售處 大連 大寶藥會社　奉天哈爾濱 井上誠昌堂　新京 佐藤廣濟堂　新京 新京藥品會社　圖們 新井藥房

各大藥房均有發售

初老衰弱

主治 疲勞倦怠感覺 失眠 頭痛 眩暈 腰痛 肢端知覺異常 記憶不良 精力減退 眼精疲勞等初老期衰弱諸症

（詳細仿單函索即寄）

男性荷爾萌 英男兒萌（エナルモン）

【特徵】
一、本劑自青年男尿提鍊而得
二、各製品均經嚴定效力單位

英男兒萌爲近代最進步之强力男性荷爾萌，用於初老衰弱之人，得改良上述一般症狀，尤進新陳代謝，而使病者精神的及肉體的活動俱見活潑。

又本劑應用於青年及中年期之性的神經衰弱，遺精等々，亦莫不有效。

本劑有片劑及注射劑兩種。

各大藥房均有經售

株式會社 武田長兵衛商店
總行 日本大阪市東區道修町
支店 奉天市春日町十三番地

87—1142(O)

商◉務◉印◉書◉局

新備大宗關於化學機汽機車、汽車、醫學、農業、工業、婦女、電學、等各種參考書編輯詳盡內容豐富分門別類極臻完善滿目琳琅均我師表誠開迷南針學業捷徑務盡實用毫無浮費之弊各界有欲深造或自習上列各系學術者請購讀之必事半而功倍其云一日千里誠非虛譽也

楷體鉛字、清秀俊雅風行全滿聲譽隆盛一號至六號明朝鉛字益荷同業者之讚許業用外埠函訂更深歡迎批發零售定價克己出貨迅速定期不悞價目表及字樣函索即寄

地址…哈爾濱道裏一二七號電話四一二二九

外治內病 消積靈

不用針灸服藥刀割之苦腹中積塊癥瘕立自消除此藥在京津行銷數十年，純用攻破之法，凡男婦老幼，氣塊，食塊，寒塊，血塊癥瘕積聚，以及婦女，滿腹硬如鐵石形日夜疼痛，經閉多月不通，乾血勞症腹大成，胎死腹中，邪胎逆產，速將此藥照方東之患處，藥力由毛孔直入病所，由硬而軟，由軟而化液，由大小便而下，不受痛苦，不悞作事，指日可愈，病化急速取下，孕婦莫使用，切要▲定價國幣大劑八元中劑六元小劑四元

外埠函購郵費二角並說明書備索 天津第四期考取第一名醫士李子久發明

哈爾濱獨家經售處道外桃花巷街中間閻氏藥房樓上

失照登報聲明作廢

領名	坐落	地目	面積	東至西	南至北	失照號碼	失照年月	丟失原因
張學寶	老街基保寺川甲	荒地	三一五〇	東本地 西檀光祿	南邢德良 北董會仁	不詳	大同元年三月	事變丟失
李世奎	同	同	三一五〇	東邱青山 西本地	南沙振儉 北福興堂	同	同	同
同	同	同	三一五〇	東本地 西王憲全	南沙振儉 北福興堂	同	同	同
董玉堦	元寶鎮保金沙河甲	同	三一五〇	東沙振儉 西連秀山	南河 北胡姓	同	同	同
九思堂	元寶鎮保楊家店甲	荒熟地	二二五〇	東羅彤雲 西于吉祥	南河 北分水	買契	同	同
明宇堂	老街基保寺川甲	荒地	一三五〇	東界堆 西二三號	南界堆 北界堆	不詳	同	同
同	同	同	一八〇〇	東二〇九號 西界堆	南界堆 北三〇一界	同	同	同
張福	烏吉密保三股流甲	同	二二五〇	東向澤 西李殿發	南孟憲珍 北趙文舉	買契	同	同
蔣蔭堂	老街基保吳家溝甲	荒地	四九〇〇	東鐵道 西界堆	南劉姓 北本姓	同	同	同
程作林	老街基保青川甲	同	四七五〇	東李繩武 西黃姓	南山分水 北溝心	紅契不詳	同	同
文壽堂	老街基保南金甲	同	二二五〇	東袁成祥 西姚洪志	南郎廷樑 北葛長春	不詳	同	同
秀德堂	元寶鎮保裕民甲	同	一二〇〇〇	東本地 西本地	南福慶堂 北本地	六四二	同	同
任國才	烏吉密保長樂甲	同	九〇〇〇	東爵大猛 西任國才	南張林 北山分水	二〇四	同	同
王景雲	烏吉密保三股流甲	荒熟地	五〇五〇	東宋姓 西那姓	南河 北山	不詳	同	同
許永寬	同	同	五四六〇	東趙姓 西本主	南康姓 北高青海	同	同	同
同	同	同	五〇七〇	東本主 西石姓	南康姓 北高青海	同	同	同
許永寬	同	同	四三五〇	東分水 西大道	南劉永海 北分水	不詳	同	同
于占春	同	同	九〇〇〇	東山分水 西河	南莫椿榮 北趙景臣	四八九	同	同
董甲三	元寶鎮保鎮南甲	同	一五〇〇	東姚萬金 西李子剛	南李長春 北李子剛	不詳	同	同
董九五	元寶鎮保西康甲	同	三〇〇〇	東王子言 西河	南史立德 北李雲	同	同	同
莫海仙	烏吉密保泰長甲	荒地	四五〇〇	東董明棋 西關興堂	南本荒 北李棋華	一一二二 九四	同	同
同	同	同	一六八八	東本荒 西分水	南分水 北關興堂	一一〇八 八九	同	同
陳玉平	元寶鎮保西康甲	熟地	六五〇〇	東蔡有德 西李棋君	南梅向有 北分水	不詳	同	同
高春山	烏吉密保康德甲	荒熟地	一三七四七	東李著超 西分水	南分水 北高壽山	同	同	同
高殿吉	老街基保街基甲	熟地	二二五〇	東關書玉 西詹克安	南部升 北大泥河	同	民國十六年	同
李寶安	烏吉密保十三保甲	二荒地熟地	一二〇〇	東張玉林 西史大發	南小河 北于海亭	同	大同元年三月	同
永恩堂	元寶鎮保楊家店甲	熟荒地	二三七五〇	東中立堂 西封堆	南封堆 北本地	收據	同	同
福德堂	同	同	一三四七三	東孫伯珩 西河	南孫廣榮 北東荒	六五六	同	同
福潤堂	同	同	九〇〇〇	東李相忱 西徐印三	南本荒 北本荒	不詳	同	同

右記失照自登報日起滿三個月時如無聲請異議者無論落於任何人之手均認無效特此聲明

5，2，26 珠河縣長 劉實

遺失地照聲明

領名	坐落	地目	面積	東至西	南至北	失照號碼	失照年月	丟失原因
姜振揚	珠河保丁山甲	荒熟地	九，〇〇〇	東文合堂 西本地	南馬錦春 北谷永春	不詳	大同元年三月	事變丟失
姜振揚	同	同	四五，〇〇〇	東姜振揚 西朱發	南孟憲詩 北趙錫坤	同	同	同
張福德堂	珠河保里仁甲	街基	三二四，〇〇〇	東董福德堂 西薛維家	南官道 北道官	九四	同	同
韓懋春	元寶鎮保南元甲	同	一〇八，〇〇〇	東一三四號 西一二六號	南一七七號 北官道	收據	同	同

右記失照自登報日起滿一個月時如無聲請異議者不論落於何人之手均認無效特此聲明

5，2，22 珠河縣長 劉實

失照聲明作廢

領名	坐落	地目	面積	東至西	南至北	失照號碼	失照年月	丟失原因
張殿陞	六區永發屯	旱田	一〇〇	東曹振東 西山分水舊界	南北溝心	七二一一三	大同二年八月廿四	被匪焚燬
同	同	同	三〇〇	東劉殿臣 西本地	南李振海馮和 北溝心	七二一一一	同	同
同	同	同	四〇〇	東孫殿奎 西山分水	南北溝心	七二一一〇	同	同
同	同	同	六五〇	東石頭河 西本界	南曹城志 北孫瑞辰	七二一〇八	同	同
同	同	同	六五〇	東本界 西子午界	南曹城志 北孫瑞辰	七二一〇九	同	同

右記失照自登報日起滿三個月時如無聲請異議者不論落於任何人之手均認無效特此聲明

5，2，3 延壽縣長 邵中瑕

失照聲明作廢

領名齊恩銘 住址[illegible]湯
坐落葦河一區葦沙河 地目荒地 面積二十六晌 照號不詳
東至河 西至界租 南至鐵道 北至姜炳蔚
領名齊恩銘 住址同前 坐落同前 地目荒地 面積十二晌 照號不詳
東至一二八 西至一四四 南至鐵道 北至河
領名齊恩銘 住址同前 坐落同前 地目荒地 面積四晌 照號不詳
東至河 西至租界 南至姜炳蔚 北至河
領名齊恩銘 住址同前 坐落同前 地目荒地 面積四十三晌 照號不詳
東至一四四 西至河 南至鐵道 北至河
領名齊恩銘 住址同前 坐落一區大金川 地目荒地 面積四十五晌 照號不詳
東至本荒 西至分水 南至本荒 北至分水
右記失照自登報日起滿三個月時如無人聲請異議者不論落於任何人之手均認無效特此聲明
葦河縣長 蔡興吾 5，4，4

失照聲明作廢

領名大東公司 住址奉天
坐落二區石家屯 地號六八五 地目荒地
面積六百七十五垧
四至 東山分水 西六八六 南北山分水
右記失照自登報日起滿三個月時如無人聲請異議者不論落於任何人之手均認無效特此聲明
葦河縣長 蔡興吾 5，3，4

失照聲明作廢

領名陳維忠 住址珠河縣
坐落黃玉河子南東岔 地號三四 地目荒地
面積九十晌
四至 東楊光甫 西袁士清 南董樹茂 北楊光甫
右記失照自登報日起滿三個月時如無人聲請異議者不論落於任何人之手均認無效特此聲明
葦河縣長 蔡興吾 5，3，4

失照聲明作廢

領名張吉臣 住址一面坡
坐落黃玉河子東南岔 地號二七 地目荒地
面積九十晌
四至 東德裕堂 西界堆 南董慶和 北王鳳山
右記失照自登報日起滿三個月時如無人聲請異議者不論落於任何人之手均認無效特此聲明
葦河縣長 蔡興吾 5，3，4

失照聲明作廢

領名黃永金 住址一面坡
坐落黃玉河子東南岔 地號三七 地目荒地
面積九十晌
四至 東存樂堂 西袁春起 南劉寶山 北董樹茂
右記失照自登報日起滿三個月時如無人聲請異議者不論落於任何人之手均認無效特此聲明
葦河縣長 蔡興吾 5，3，4

失照聲明作廢

領名李成玉 住址珠河縣
坐落黃玉河子東南岔 地號六五 地目荒地
面積四十九晌二畝三分
四至 東界堆 西張玉衛 南王鳳山 北界堆
右記失照自登報日起滿三個月時如無人聲請異議者不論落於任何人之手均認無效特此聲明
葦河縣長 蔡興吾 5，3，4

失照聲明作廢

領名那成喜 照號不詳 住址同坐落
坐落七區廂白三甲頭屯 地目食租地
面積八垧三畝三分
四至 東至 西至 南至 北至
右記失照自登報日起滿三個月時如無人聲請異議者不論落於任何人之手均認無效特此聲明
雙城縣長 吳奎昌 5，3，4

失照聲明作廢

領名徐永賢 照號不詳 住址同坐落
坐落二區正白頭甲五屯 地目房基
面積二百七十一方丈五尺
四至 東何姓 西道 南何姓 北
右記失照自登報日期滿三個月時如無人聲請異議者不論落於任何人之手均認無效特此聲明
雙城縣長 吳奎昌 5，3，4

失照聲明作廢

領名王鳳 照號不詳 住址同坐落
坐落二區正白頭甲五屯 地目房基
面積四百三十五方丈
四至 東關姓 西何姓 南濠 北關姓
右記失照自登報日期滿三個月時如無人聲請異議者不論落於任何人之手均認無效特此聲明
雙城縣長 吳奎昌 5，3，4

失照聲明作廢

領名趙德全 照號不詳 住址同坐落
坐落六區增盛裕 地目房基
面積二百零六方丈四尺
四至 東張姓 西康 南道 北
右記失照自登報日期滿三個月時如無人聲請異議者不論落於任何人之手均認無效特此聲明
雙城縣長 吳奎昌 5，3，4

失照聲明作廢

領名楊光黼 照號不詳
坐落葦河縣一區後朝陽坡 地目旱田荒 面積二二五〇
四至 東至高丕祥 西至本地 南至鐵道 北至本地
右記失照自登報日起滿三個月時如無人聲請異議者不論落於任何人之手均認無效特此聲明
葦河縣長 蔡興吾 5，3，4

失照聲明作廢

領名董慶和 住址珠河縣
坐落黃玉河子東南岔 地號二八 地目荒地
面積九十晌
四至 東德裕堂 西界堆 南包仁堂 北張吉臣
右記失照自登報日起滿三個月時如無人聲請異議者不論落於任何人之手均認無效特此聲明
葦河縣長 蔡興吾 5，3，4

失照聲明作廢

領名包仁玉 住址珠河縣
坐落黃玉河子東南岔 地號二九 地目荒地
面積九十垧
四至 東楊光甫 西界堆 南王鳳岐 北董慶山
右記失照自登報日起滿三個月時如無人聲請異議者不論落於任何人之手均認無效特此聲明
葦河縣長 蔡興吾 5，3，4

失照聲明作廢

領名董樹山 荒字部照二張 照號不詳 均坐落四區黃玉河東南岔
（一）荒地六七，九〇 地號三三 東本地 西界堆 南袁春起 北袁士清
（二）一二垧 地號三二 東董樹茂 西界堆 南黃永金 北陳維忠 領名一張計地
以上失照兩張自登報日起滿三個月如無人聲請異議者無論落於任何人之手均認無效特此聲明
葦河縣長 蔡興吾 5，3，4

失照聲明作廢

領名興盛益 住址興源鎮
照號買契盟字一七三號
坐落興源鎮治安街甲 地目街基
面積七十一方丈五尺
四至 東楊文棠 西車景文 南官道 北陳瑞祥
右記失照自登報日起滿三個月時如無人聲請異議者不論落於任何人之手均認無效特此聲明
穆稜縣長 袁慶澤 5，2，22

失照聲明作廢

地主袁春起 荒字部照四張 照號不詳 均坐落四區黃玉河東南岔
（一）荒地六七，九畝 地號三三 東黃永金 西界堆 南張玉林 北董樹山
（二）一三五晌 地號三一 袁士清領名一張計地 東陳維忠 西界堆 南董樹山 北王鳳岐
（三）一三五晌 地號五〇 袁景會領名一張計地 東興子堅 西太生堂 南本地 北界堆
（四）九〇晌 地號五 領名一張計地 南陽光甫 北界堆
以上失照四張自登報日起滿三個月如無人聲請異議者無論落於任何人之手均認無效特此聲明
葦河縣長 蔡興吾 5，2，21

失照聲明作廢

領名曲萬有 住址與坐落
坐落津河四馬架屯 地目原領熟地
面積一垧三畝七分四厘
四至 東王景堂 西王景堂 南紀維三 北吳永山
右記失照自登報日起滿三個月時如無人聲請異議者不論落於任何人之手均認無效特此聲明
綏化縣長 陳萬鎧 5，2，28

失照聲明

領名文吉堂 坐落半拉礌子 地目荒地 面積一百三十五晌 照號不詳
四至 東樹滋堂 西國淑傑 南山分水 北本城甸
領名文吉堂 坐落半拉礌子 地目荒地 面積九十垧 照號不詳
四至 東潤澤堂 西國樹傑 南本城地 北本荒地
領名文吉堂 坐落半拉礌子 地目荒地 面積一百三十二晌一畝 照號不詳
四至 東有餘堂 西儒慶堂 南本城地 北慶升堂
領名文吉堂 坐落半拉礌子 地目荒地 面積九十垧 照號不詳
四至 東本城甸 西唐世純 南山分水 北國淑傑
右記失照自登報日起滿三個月時如無人聲請異議者不論落於任何人之手均認無效特此聲明
葦河縣長 蔡興吾 5，3，4